Pronto saldrá al mercado y costará 1.500 pesetas solamente

INVENTA UN APARATO QUE AHORRA EL 32 POR CIENTO DE COMBUSTIBLE

— **El sistema consiste en devolver al depósito la gasolina que "malqueman" los coches.**

— El inventor es un valenciano de 60 años, que ha colaborado con un empleado de su taller

— **"Mi aparato elimina, a la vez, un 50 por contaminación"**

— "Hasta ahora todos los inventos para ahorra reducían a estrangular el paso del carburant

La gasolina sube y sube. Llenar hoy en día el depósito del coche es quedarse con el bolsillo temblando. De ahí que sean muchos los intentos de especialistas en ahorro de carburante, en orden a gastar, consecuentemente, menos dinero. Sin embargo, hasta ahora, poco se había conseguido y todo «invento» consistía —y consiste—, en estrangular el paso de la gasolina al carburador.

Ahora, de pronto, un valenciano de 60 años y mecánico de profesión acaba de probar, con éxito, un nuevo sistema por medio del cual asegura que se puede ahorrar un 32 por ciento de combustible.

—¿En qué ha fundado usted el invento? ¿Y en qué consiste éste?

—Muy sencillo: los coches no queman todo el combustible que gastan. Existe una gran parte que se desperdicia por diversos motivos, uno de ellos el exceso de presión de la bomba al carburador. Eso lleva a «malquemar» gasolina, sobre todo a grandes velocidades. ¿Qué hago yo? Sencillamente regular la presión en la cuba del carburador, manteniendo uniforme la altura. Mi invento consiste, después, en volver a mandar al depósito de gasolina el combustible sobrante, es decir la gasolina que iba a ser desperdiciada o «malquemada».

TODOS LOS COCHES MENOS LOS DE INYECCION

José Peris Domingo está feliz con su artilugio del que no quiere dar más detalles aunque, en realidad, nos cuenta el mecanismo en que lo ha basado. Nos dice, asimismo, que en el invento ha participado un ayudante suyo, Blas Alfonso, de 36 años.

—¿En qué coche realizó usted las primeras pruebas?

—En un Seat 1200. Y ya conseguí rebajar un 20 por ciento de combustible. Pero hay que tener en cuenta que aún no estaba perfeccionado el sistema. Ultimamente he llegado a ahorrar un 32 pro ciento.

—¿Vale su invento para todos los coches?

—Para todos..., los que tengan carburador. Es decir, no sirve para los coches de inyección.

POR MIL QUINIENTAS PESETAS

José Peris Domingo nos dice que ha tenido cuatro ofertas de fábricas de automóviles del extranjero:

—Mire, no me sobra el dinero

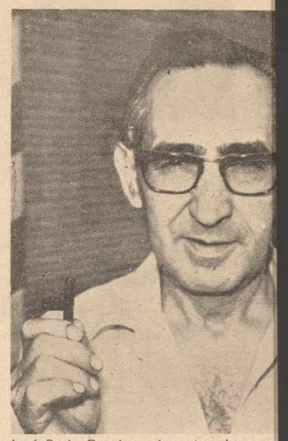

José Peris Domingo, inventor de un a por ciento de gasolina.—

ni mucho menos. Pero, a mis años, estoy adaptado a lo que gano, y tal vez un exceso de dinero me haría más mal que bien. Por eso no quiero hacer negocio. Y, sobre todo, con firmas que no sean españolas.

—Y, a un ponerlo

—Sal que res

—Pe barato?

—Pu tas pes a salir

—¿Co mas a gasolin

—Si. fundan tinto a tentes se basa en cerr en estr

—Y, ¿qué pasa con las bujías, el motor, etc.?

—No pasa nada. Ni calienta el motor, ni se queman las bujías Es más, con mi invento las bujías duran más porque elimino carbonillas. Por otra parte, mi aparato elimina la contaminación en un cincuenta por ciento.

—¿Cuando va a comercializar el invento?

—Dentro de muy poco tiempo. En cosa de un mes.

Como final del reportaje, don José Peris nos invita a la prueba ante notario. Se mide un litro de combustible, entran en el coche cuatro personas y van abiertas las cuatro ventanillas. Recorrido 11,700 km., sin aparato. Después con el aparato y en las mismas condiciones. Recorrido 14,300 km. Justo el 32 por ciento menos de consumo.

Por César J. GARCIA APARISI.
(FIEL. Servicios Especiales EFE).

TIROTEO EN EL "METRO" DE PARIS

Un delincuente, muerto

París, 4 (Efe).—Un hombre armado resultó muerto anoche en el Metro de París, en un tiroteo con la policía, cuando intentaba escapar a un control de identidad.

El tiroteo se produjo en la estación de metro de «Couronnes», en el distrito 19 de esta capital y según la información policial, las fuerzas del orden actuaron en legítima defensa.

Todo empezó con un control de identidad de un hombre que había pasado sin pagar y que llevaba un pasaporte norteamericano a nombre de Michel Nadef, de 32 años de edad.

Al proceder a un cacheo, los agentes de policía hallaron en su poder un revólver calibre 6,35 milímetros.

Cuando se disponían a llevarlo a la Comisaría, el hombre salió corriendo y abrió fuego contra la policía con otra pistola que tenía escondida.

El fugitivo fue la única víctima de este tiroteo que pone de nuevo sobre el tapete la polémica sobre la violencia y la inseguridad en el metro parisiense.

SUCESOS

SU HOGAR

Baños del Río Tobío (La Rioja). (Efe). — Jesús Loza Olave, de 21 años, vecino de esta localidad, resultó muerto al saltar la tapia del huerto que poseía en la Dehesa de Baños de Río Tobío.

El cadáver del joven permaneció allí hasta que la madre descubrió su cuerpo en medio de un charco de sangre.

Aunque se ignoran las causas del fallecimiento, todo hace suponer que el joven, murió al intentar saltar la tapia.

Jesús pertenecía a la base aérea de Agoncillo y se encontraba en su casa con unos días de permiso.

INCENDIO DE PAPEL DE PRENSA

Pasajes (Guipúzcoa). (Efe). — Varias toneladas de papel destinado a periódicos españoles han resultado quemadas como consecuencia del incendio registrado en el almacén número seis del puerto guipuzcoano de Pasajes al saltar una chispa de soplete sobre el material almacenado, de fácil combustibilidad.

El fuego se inició sobre las once de la mañana cuando varios trabajadores reparaban el tejado de uralita del almacén y una chispa del soplete cayó sobre el material almacenado, consistente en pasta de papel, papel revista y papel prensa.

El almacén, de unos 80 metros de largo y alquilado a la empresa «Tobo y Betolaza», fue desalojado y no se registraron daños personales, aunque resultaron quemadas varias toneladas de papel, cuyo valor y número todavía no han sido calculados.

En las labores de extinción del incendio, que alcanzó grandes dimensiones dada la fácil combustibilidad del material, intervinieron los bomberos de la localidad guipuzcoana de Pasajes.

EL DIARIO PALENTINO

EL DIA DE PALENCIA

(Depósito Legal: P-2-1958)
Razón Social: «El Diario Palentino - El Día de Palencia, S. L.». Mayor, 67

(Franqueo Concertado)

DIRECTOR EN FUNCIONES: JOSE MARIA RUIZ DE GOPEGUI

Teléfonos: Dirección y Redacción: 74 48 22. Anuncios y Suscripciones: 74 04 17. Administración: 74 02 58
Mayor, 67

Apartado de Correos, 17

JUEVES 7 ENERO 1982

N.º REFUNDIDO 12.674
Fundado en 1882 y 1890

25 PESETAS

EN LA PASCUA MILITAR

CALVO SOTELO, en Bruselas, irá mañana a Londres

Temas: MERCADO COMUN, OTAN y GIBRALTAR

(PAGINA 15)

Cabalgata de Reyes en Palencia

temperatura suave, las calles de la ciudad se llenaron de gentes, sobre todo ecibir a los Reyes Magos, el pasado martes. La Cabalgata desfiló en Palen- multitud, cumpliéndose los tradicionales ritos, que finalizaron con la ofrenda - Dios, en el Belén instalado en la Plaza Mayor. — (Foto LUIS)

(PAGINA 4)

NTA: SE INICIA EL JUICIO CONTRA EL ASESINO de los NIÑOS negros

(PAGINA 17)

revista REAGAN-SCHMIDT

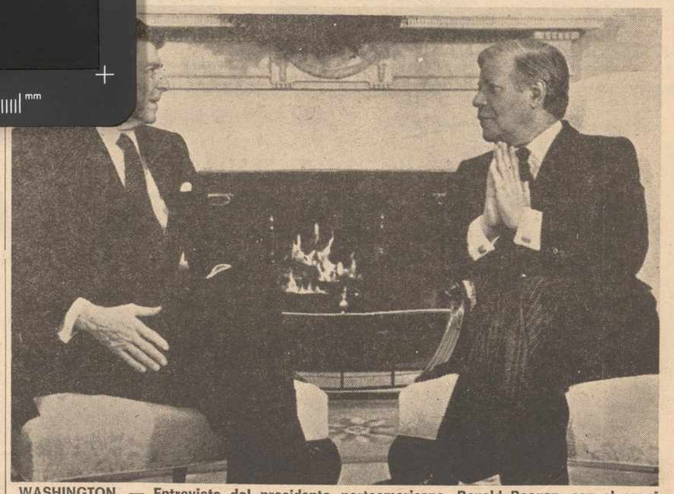

WASHINGTON. — Entrevista del presidente norteamericano, Ronald Reagan, con el canciller de Alemania Federal, Helmut Schmidt, celebrada en la sala Oval de la Casa Blanca, para tratar sobre la situación en Polonia, tras la implantación de la Ley Marcial.—(Telefoto EFE-UPI)

M.C.D.2022

EL DIARIO PALENTINO

EL DIA DE PALENCIA

(Depósito Legal: P-2-1958)
Razón Social: «El Diario Palentino - El Día de Palencia, S. L.». Mayor, 67

(Franqueo Concertado)

DIRECTOR EN FUNCIONES: JOSE MARIA RUIZ DE GOPEGUI

Teléfonos: Dirección y Redacción: 74 48 22. Anuncios y Suscripciones: 74 04 17. Administración: 74 02 58
Mayor, 67

Apartado de Correos, 17

LUNES
4
ENERO
1982

N.º REFUNDIDO
12.672
Fundado en 1882 y 1890

25 PESETAS

Mañana, cumpleaños del Rey

Su Majestad el Rey Don Juan Carlos cumplirá mañana 44 años. Don Juan Carlos de Borbón y Borbón nació en Roma el 5 de enero de 1938. Es hijo de don Juan de Borbón y Battemberg, conde de Barcelona, y de doña María de las Mercedes de Borbón y Orleans, y nieto por vía paterna del Rey Alfonso XIII. Don Juan Carlos I, fue bautizado en Roma por el cardenal Eugenio Pacelli, entonces secretario de Estado y luego Papa Pío XII. El 14 de mayo de 1962, el Rey Don Juan Carlos contrajo matrimonio con la Princesa Sofía de Grecia, hija de los reyes de Grecia, Pablo y Federica, en la catedral católica de San Dionisio. Fruto de este matrimonio son la infanta Elena, nacida el 20 de diciembre de 1963; la infanta Cristina, nacida el 13 de junio de 1965; y el príncipe Felipe, nacido el 30 de enero de 1969.

SE REANUDA LA ACTIVIDAD POLITICA OFICIAL

(Página 9)

Muy malo el partido

EL PALENCIA PERDIO EL LIDERATO EN ZAMORA

Un partido desastroso —sobre todo por parte de los palentinos—, el «derby regional en la cumbre», que se jugó ayer en Zamora. El PALENCIA perdió el encuentro, muy justamente y el liderato, ante una nutrida representación de aficionados morados, que se desplazaron hasta la ciudad zamorana, y que regresaron desilusionados, lógicamente, del quehacer de su equipo. Fue una derrota, sin paliativos, porque paliativos no pueden serlo la falta de ideas, ambición y garra en el conjunto que entrena Montes. — (Fotos LUIS)

LLAMAMIENTO A LOS SECUESTRADORES

DR. JULIO IGLESIAS

Madrid, 4. (Efe). — Un llamamiento a los presuntos secuestradores del doctor Iglesias Puga, fue hecho la anoche de ayer por su hijo Carlos.

El texto, que ha hecho público a través de la Agencia «Efe», es el siguiente:

«Nota de Carlos Iglesias, hijo del doctor Iglesias Puga y hermano de Julio Iglesias.

Ante la situación de angustia, desesperación e impotencia en que nos encontramos, en representación de la familia ruego a aquellas personas que tengan a mi padre en su poder se pongan en contacto con nosotros por cualquier medio.

Por otra parte, mi padre padece una insuficiencia circulatoria cerebral y precisa adecuada medicación».

(SUPLEMENTO DE DEPORTES)

M.C.D.2022

PALENCIA AL DIA

PRIMER DOMINGO BOYANTE

El nuevo año nos d o un primer domingo suave, boyante. Más que invernal parecía otoñal, por cuanto sin nieve, sin viento, sin frío y sólo con ligerísima precipitación, seguía manteniendo un ambiente templado, nada acorde con esa tremebunda faz de otros gélidos inviernos, en los que la nieve y las heladas lo dominaban todo.

Ya sabemos que al invierno no se lo comerá el lobo, como dice el refranero y así como hay más días que longaniza, suponemos que habrá más fechas crudas, en los sufridos habitantes de esta paramera andaremos baquetados entre destemplanza y tiritona.

Pero como la cera que va por delante es la que alumbra, seguiremos diciendo con la paremiología y ustedes d spensen; pues no le hacemos ascos a ésta que el nuevo año, en forma de templanza meteorológica —incluso con el beneficio de la lluvia— nos envía.

Los comercios están por estas fechas vísperas de Reyes, sin dar abasto en lo que a despachar regalos se refiere.

Aunque bien sabemos que, por nuestros lares, se va imponiendo mucho la costumbre anglo-sajona de entregar los regalos Pascuales el día de Navidad, no se pierde la otra tradicional de hacerlo el día de Reyes. Y como la fecha está por llegar, el que más y el que menos se preocupa en estas jornadas pre-epifánicas, de facilitar el paso y función de los Magos, con un buen servicio previo de heraldos provisores.

Normal es, por ello, que jugueterías para los niños, y joyerías, perfumerías, peleterías, librerías, camiserías, etc., para los mayores, anden en estas horas al completo, con ese trajín del visitar, curioseo, y compras correspondientes.

Ya sabemos que, con todo ello, la «cuesta de enero» será más empinada; pero, ¿quién se substrae al encanto Pascual y a sus correspondientes exigencias?

Los que de regalo de Reyes nada de nada, fueron los futbolistas del Palencia. Viajaron de líderes a Zamora y volvieron de segundones, tras perder con los de la hermana ciudad del Duero por 2-0.

A los morados, con este frenazo en el «Ramiro Ledesma», les ha durado el liderato estrenado en la jornada anterior, menos que «díz» que dura un merengue a la puerta de un colegio.

Bueno, pues que siga el codo a codo y como el próximo domingo finaliza la primera vuelta de Liga, acaso se muestre más propicia para proclamarse, si todo rueda bien, como «campeones de invierno», con permiso de los zamoranos.

Es lo que está por ver. De momento, no hubo regalo de Reyes anticipado, en Zamora y los hinchas morados (que acudieron en número al «Ramiro Ledesma»), volvieron a casa con caras de pocas Pascuas, aunque en ellas estemos.

DIARIO DE AVISOS

FARMACIAS DE GUARDIA

Servicio nocturno: Todos los días, desde las 10'30 de la noche a las 9'30 de la mañana: D. José María Fernández Nieto (Mayor, 40).

Lunes, 4: D. Alberto Torres Andrés (Avda. Calvo Sotelo, 1) y don Enrique Junco Calderón (Avenida Valladolid, 4).

Martes, 5: Dña. Victoria Manteca Manteca (Mayor, 104) y don José Fernando Aragón Pajares (Maldonado, Polígono Residencial).

Miércoles, 6 D. Manuel Arangüena Arangüena (Barrio y Mier, 8) y Dña. Pilar Rubio Cantarero (Avda. Manuel Rivera, (21).

Dietario

MARTES, 5 ENERO 1982

SANTORAL. — Santos: Telesforo papa; Teodoro, Onulfo y Onoberto, confesores; Simeón, Estilita, monje; Amelia, Emiliana, Apolinaria, Sinclética, Amada, abadesa, vírgenes; Juan Neuman, obispo.

(Misa: De Feria).

Sale el sol a las 8,37 horas y se pone a las 18,2 horas. — Sale la luna a las 14,34 horas y se pone a las 3,22 horas. — Luna llena el 9.

REFRAN: Enero frío y heladero; febrero, verdero; marzo, pardo; y abril, lluvioso, sacan a mayo florido y hermoso.

Juguetería fina de Reyes, artículos de regalo, en *I. G. DIARIO-DIA*

EFEMERIDES

1931: Victorio Macho termina la estatua del Cristo del Otero.

1066: Muere Eduardo III, santificado un siglo después por Alejandro III. Soberano inglés ejemplar, fue el constructor de la abadía de Westminster.

1728: Fundación de la Universidad de La Habana por los dominicos, Orden Predicadores.

1744: Nace en Gijón (España), el político y escritor, Gaspar Melchor de Jovellanos.

1768: Nace José Bonaparte, que habría de ser impuesto rey de España.

1791: Jugando con otros niños, patinando sobre un lago, uno de ellos se retira momentos antes de que se rompa el hielo y perezcan todos. Se había retirado el llamado Napoleón Bonaparte.

1792: Aparece en Quito el primer periódico de su historia, «Las primicias de la cultura en Quito».

1822: Los Ayuntamientos de Guatemala votan la anexión del país al imperio de Iturbide en México.

1843: Primer número en Madrid de «El Reflejo», en el que escribían entre otros, Zorrilla, Valera, García Gutiérrez y Hartzenbusch.

1855: Inauguración del primer ferrocarril de Panamá (75 kilómetros).

1868: Una revolución en Perú derrota al dictador Mariano Ignacio Prado y toma la Presidencia el general Pedro Diez Canseco.

1895: Condenado a deportación perpetua es degradado en París el capitán Dreyfus, víctima del antisemitismo. Habría de ser rehabilitado años después.

1899: Nace en Fuente Vaqueros (Granada), el poeta Federico García Lorca.

1914: Henry Ford eleva el salario de sus trabajadores a cinco dólares (un 100 por 100 de subida) ante la perplejidad mundial.

1936: Muere en Santiago de Compostela, don Ramón del Valle Inclán.

1938: Nace en Roma don Juan Carlos de Borbón y Borbón, Rey de España.

1941: Muere en París el filósofo Henry Bergson.

VENTA DE BAÑOS CABALGATA DE REYES

Venta de Baños, 4. — (De nuestro corresponsal).

Según telegrama recibido últimamente de Sus Majestades los Reyes Magos, éstos han prometido venir a Venta de Baños, el martes, día 5, a las siete de la tarde, deteniéndose en el Noviciado de los Hermanos Maristas.

Después efectuarán el siguiente recorrido: General Franco, parada en el Ayuntamiento, para seguir por Frontera de Haro y Primero de Junio, hasta Santa Rosa.

Quedan invitados a presenciar el desfile real todos los habitantes de Venta de Baños y muy especialmente los niños.

CUPON PROCIEGOS

En el sorteo celebrado el día 2 de enero, ha resultado premiado con 6.250 pesetas, el número 641, y con 625 pesetas, todos los terminados en 41.

CARTELERA

CINE DONSANTIAGO

Gran estreno: ¿Le gustaría ser el nombre más rico del mundo? Una película divertidísima:

«ARTHUR, EL SOLTERO DE ORO»

Mayores 14

CINE REY DON SANCHO

Una película divertidísima para comenzar el año:

Andrés Pajares

y un reparto de bellas mujeres, en:

«BRUJAS MAGICAS»

Mayores 16

TEATRO PRINCIPAL

Una película maravillosa

Pedrito Fernández

el ídolo de la canción mexicana, en el estreno:

«LA NIÑA DE LA MOCHILA AZUL»

Todos los públicos

CINE ORTEGA

5-8 y 10,45. Mayores de 14 años

«EL PELOTON CHIFLADO»

Eran arriesgados soldados, no temían a la guerra, ¡porque ellos eran la guerra!

CINE AVENIDA

En sesiones especiales de 4 y 6 para todos los públicos:

«101 DALMATAS»

La película de dibujos animados que causó más impacto en el mundo entero

Y en sesiones de 8 y 10,45 para mayores de 14 años

«LA SERPIENTE A LA SOMBRA DEL MONO»

La más impresionante demostración de la práctica de las artes marciales

PROYECCIONES

Continua desde las 4

Mayores de 18 años

«COMO HUMO SE VA»

y

«YO HICE A ROQUE III»

CINE LUISES

Martes 5

A petición de los niños de Palencia:

«EL OSITO PANDA»

Dibujos animados en color

Sesión especial: 5,30

Miércoles 6

«RESCATE EN EL MAR DEL NORTE»

A1 Ford

Coches de Ocasión

Modelo	Precio total
Dyane 6	70.000
Citroen 2 CV	70.000
Simca 1.000	60.000
Mini 850	50.000

Autopalsa
Ctra. Valladolid, Km 45 Tel. 770780
PALENCIA
ABIERTO SABADOS TARDE

Programas de TVE

DIA 4

PRIMERA CADENA

20'15: DEPORTE PARA TODOS
«No me deje meter goles»
Programa de divulgación deportiva, dedicado en esta ocasión al fútbol
20'30: CONSUMO (LA BOLSA Y LA VIDA)
21'00: TELEDIARIO
Programa informativo
21'35: GOL... Y AL MUNDIAL 82
22'35: AL ESTE DEL EDEN
(Mayores de 18 años)
23'35: MANO A MANO
24'00: AL CIERRE
Programa informativo
00'15: DESPEDIDA

U. H. F.

20'00: LAS AVENTURAS DE SUPER-RATON
«El gran escape»
20'30: ALCORES
(CULTURAL ABIERTO)
21'35: MIS TERRORES FAVORITOS
23'45: NOTICIAS - 2
Programa presentado por Narciso Ibáñez Serrador
«La residencia» 1969
23'50: DESPEDIDA Y CIERRE

DIA 5

PRIMERA CADENA

14'15: CARTA DE AJUSTE
«Ana Belén»
14'28: APERTURA Y PRESENTACION
14'30: PROGRAMA REGIONAL SIMULTANEO
15'00: CRONICA 3
Programa informativo
16'05: GARBANCITO DE LA MANCHA (68')
Dirección: José María Blay
— Dibujos animados
17'25: CIRCO RINGLING
Gala anual del norteamericano Circo Ringling que este año es presentada por el actor y cantante Dick Van Dyke
18'20: AVANCE INFORMATIVO
18'25: LA COMETA BLANCA
Programa infantil
18'40: EL LIBRO GORDO DE PETETE
18'45: LAS PRINCESAS BAILARINAS
Fantasía musical basada en un cuento de los Hermanos Grimm.
19'45: NOMBRES DE AYER Y DE HOY
«Hernando Viñes»
Hernando Viñes nació en París en 1904, hijo de padres españoles. Es ese mismo año cuando Picasso vuelve a esa gran urbe francesa, para residir definitivamente en ella. Viñes años más tarde forma parte de esa nómina española, llamada Escuela de París.
20'15: UN MUNDO PARA ELLOS
«¡Un millón de ilusiones!»
21,00: TELEDIARIO
Programa informativo
21'35: 300 MILLONES
22'35: DALLAS
(Mayores de 18 años)
«Dos pájaros de un tiro»
Pam ha hecho amistad con Leanne una bella joven que trabaja como modelo en la misma empresa que ella. Le invita a compartir el apartamento y los gastos que ello conlleva y Pam separada de Bobby acepta. J. R. que conoce el pasado de la nueva amiga, aprovecha la ocasión para arruinar la reputación de su cuñada y la de Ben Maxwell el hombre que apoya a Cliff Barnes
23'35: VIVIR CADA DIA
«La hermosa gente del parque»
24'00: AL CIERRE
Programa informativo
00'15: DESPEDIDA

U. H. F.

15'15: CARTA DE AJUSTE
Flamenco: Juan Cantero
15'28: APERTURA Y PRESENTACION
19'45: NOTICIAS - 2
20'00: EL CARRO DE LA FARSA
«Bastián y Bastiana»
20'30: RETRATO EN VIVO
21'30: ARRIBA Y ABAJO
«Sin tiempo para llorar»
22'30: LA VISPERA DE NUESTRO TIEMPO
«El Anarquismo Español 1.º»
Participan en el coloquio: Federica Montseny (ministro de Sanidad en el 2.º Gobierno de Largo Caballero); José Alvarez Junto; José María Bricall; Josep Termes
23'45: NOTICIAS - 2
24'00: DESPEDIDA Y CIERRE

DIA 6

PRIMERA CADENA

10'15: CARTA DE AJUSTE
«Rapsodia en azul» (Gershwin)
10'28: APERTURA Y PRESENTACION
10'30: SANTA MISA
11'30: CONCIERTO
«Concierto para piano núm. 1», de Beethoven
Solista: Alicia de Larrocha
«Gloria», de Vivaldi
Orquesta de RTVE dirigida por Odón Alonso
12'30: RETRANSMISION DEPORTIVO JUVENIL
Transmisión en directo desde el Palacio de los Deportes de Madrid del espectáculo deportivo musical que estará compuesto por:
— Un partido de baloncesto que enfrentará a dos selecciones juveniles masculina. Equipos Castilla-Cataluña
— Un partido de baloncesto que enfrentará a dos selecciones juveniles femeninas. Equipos Castilla-Cataluña
— Actuación del grupo musical «Tequila»
— El espectáculo de Basketmanía
15'00: CRONICA 3
Programa informativo
15'45: EL MARAVILLOSO MUNDO DE LOS HERMANOS GRIMM»
(125') 1962
Dirección: Henry Levin, George Pal
18'00: LA COMETA BLANCA
Programa infantil
18'30: EL CIRCO DE LA CIUDAD DE LOS MUCHACHOS
Resumen del último espectáculo juvenil ofrecido recientemente en Madrid por el grupo juvenil «El circo de la Ciudad de los Muchachos»
19'30: EL RETABLO DE LOS REYES MAGOS
20'30: EL COMPROMISO DE LA LIBERTAD
Serie conmemorativa del III Aniversario de la Constitución Española
21'00: TELEDIARIO
Programa informativo
21'35: SESION DE NOCHE
(Mayores de 18 años)
«La Cabaña» (90') 1957
Dirección: Mark
23'20: LOLA, LOLA Y LOLLO
00'15: AL CIERRE
Programa informativo
00'30: DESPEDIDA

U. H. F.

19'30: CARTA DE AJUSTE
Escenas y Danzas, Ricardo Olmos
19'43: APERTURA Y PRESENTACION
19'45: NOTICIAS - 2
20'00: LAS AVENTURAS DE LOS PICAPIEDRA
«El enmascarado»
20'30: DOCUMENTAL
21'00: BENNY HILL
21'30: EL TESTIGO
22'30: TEATRO
«Los despachos de Napoleón»
24'00: Noticias - 2
24'15: DESPEDIDA Y CIERRE

M.C.D.2022

NUESTRAS COSAS, NUESTRAS GENTES

Palentinos en "Manos unidas"

«Dame un pez y comeré un día, enséñame a pescar y comeré todos los días»: más que un proverbio parece el tema de un poema de Rabindranath Tagore. Es frase que vale por todo un comentario. Marca diferencias vitales con cuanto de folklórico se ha montado en torno a la caridad misionera, sobrada de hojarasca y del ramaje, que oculta el vigoroso tronco de la exigencia evangélica. La vieja frase la hemos encontrado ahora en un folleto divulgador de «Manos unidas, campaña contra el hambre».

Afortunadamente esta «acción de justicia y de esperanza» no es desconocida en Palencia, pero cualquier ocasión ha de ser buena para actualizar su noticia y su presencia. Con tales miras hemos charlado con doña Carmen Nieto de Burgos, delegada diocesana de la campaña. Para abrir el diálogo, una pregunta, cuyo «ropaje» acaso induzca a pensar que ha sido formulada con cierta intención. Y no es así.

—¿Una campaña más?...

—Una campaña muy singular, tanto en sus planteamientos y objetivos, como en el desarrollo .Me parece que. dada la problemática mundial, exis- campo para muchas campañas.

—Concretemos.

—Nuestra organización es española, no gubernamental, para luchar contra el hambre, la enfermedad, el subdesarrollo.

—¿Cómo?

—Coo per an do económicamente en tareas de promoción.

—Lo de enseñar a pescar, aproximadamente, ¿no?

—Simplificándolo mucho, sí. No se trata de hacer caridad, que por otra parte me parece una virtud estupenda, sino de hacer más justicia en tono de permanencia. Buscamos la promoción social, cultural, sanitaria, etc.

—¿Cómo?

—Aportando dinero, como antes dije.

—¿Tanto se recauda?

—Mucho menos de cuanto se necesita; pero, en fin, algo se va consiguiendo.

—Insistamos en el tema económico.

—En Palencia, último año, se recaudaron cinco millones y medio.

—¿Mucho o poco?

—Proporcionalmente, bastante. No han de olvidarse ni la situación económica provincial, ni tampoco los censos. En recaudación por habitante, que es una manera humana de «medir» estas cosas, nos encontramos entre las provincias de vanguardia.

—¿Adónde va ese dinero?

—A un fondo nacional, para atender las peticiones recibidas.

—¿Podrías concretarme algo más este aspecto?

—Se reciben peticiones perfectamente documentadas y justificadas, que se estudian. La cuantía de la ayuda se establece en función del objetivo. El dinero es entrega directamente y, por supuesto, se establecen los sistemas necesarios de control y de seguimiento de su empleo. La próxima será ya la 23 campaña. Quiero decir que no sólo existe seriedad, sino también experiencia.

—De acuerdo. ¿Podríamos hablar, por vía de ejemplo, de alguno de esos objetivos?

—Con sumo gusto. Vamos a ver uno protagonizado precisamente por un matrimonio palentino en el Camerún.

—¿Maribel y Jesús?

—Efe ctiv ame nte, Maribel García y el Dr. Jesús Curiel, de «Medicus mundi», de los que ya tienen noticia los palentinos. Han pedido ayuda a «Manos unidas» y sus proyectos han sido tenidos en cuenta.

Al llegar a este punto de la charla, entran en escena tres jóvenes, amigos y admiradores de Jesús y de Maribel. Son José María Vega, sacerdote, Pablo de Lamo, profesor de EGB, y Domingo Alcalde, universitario. Los tres, junto con oJsé Luis Pérez, funcionario, presidente de la Coral Vaccea, que no pudo asistir a esta conversación, estuvieron este verano en el Camerún. Son, pues, testigos de excepción. Propongo:

—¿Hablamos primero de vuestra aventura africana, o del objetivo de Maribel y de Jesús?

—Los importantes son ellos. Lo nuestro ha sido puramente testimonial.

—Veamos entonces ese objetivo, seleccionado por «Manos unidas» para ser ayudado económicamente.

—Maribel y Jesús se encuentran en Ngovayang. El 60 por ciento de los niños, que ingresan en el hospital lo hacen por desnutrición. Algunos se recuperan con dificultad e incluso mueren. El problema estriba en que al volver curados a sus familiares siguen con los mismos hábitos alimenticios y vuelven a enfermar. Por eso Maribel y Jesús se plantearon la necesidad de un centro nutricional, donde con el niño ingresan su madre o padre, aprendiendo a cocinar con los medios tradicionales sustancias, que aporten proteínas, hierro, etc., con lo que se consigue erradicar la desnutrición endémica. El objetivo preveía la construcción de un centro nutricional, concesión de un Land Rover, microscopio, construcción de letrinas. Un objetivo de promoción sanitaria por valor de casi tres millones de pesetas.

—A propósito de vehículo, ¿no se abrió una suscripción para facilitarles un Land-Rover?

—Así fue, pero necesitan dos. Allí las distancias son enormes. No en kilómetros, pero sí en horas de volante, ya que la selva lo invade todo. Si uno de los vehículos ha salido en busca de víveres y demás, se puede contar con el otro para acudir a las visitas de los poblados, a las urgencias.

—Dada la labor social, que realizan, ¿no les ayuda el Gobierno del Camerún?

—¿Ayudar?... Con decirte que hasta les cobra el impuesto de permanencia, que han de pagar los extranjeros...

—¿Entonces?

—Cuentan con ayudas internacionales de muy diferente procedencia.

—¿En qué consiste la obra de estos paisanos nuestros?

—Se hallan en un poblado en la selva. Habilitaron un antiguo seminario alemán, donde montaron el hospital, denominación que suena demasiado. Son barracones típicos, con un laboratorio, farmacia, sala de partos. Para tener una idea de lo que es aquello baste decir que el único foco existente en el quirófano es el faro de un coche...

—¿Y el centro nutricional?

—Responde a esas ideas, anteriormente expuestas. Se desbrozó el terreno y se ha instalado junto al hospital. Se cura al niño y se educa a la madre. El problema es que con el enfermo viajan todos los familiares y allí se quedan hasta que le dan de alta...

—Habláis de desnutrición. ¿Es que no hay alimentos?

—La selva es rica, pero hay que saber utilizarlos. Por ejemplo, los nativos no toman huevos, ya que creen que se trata de un excremento más de las gallinas y, por lo tanto, es impuro. La gran labor está en educar a la madre, potenciarla en su propio entorno, para que saque adelante al niño.

—¿Se van abriendo paso nuestros paisanos?

—Poco a poco. Los siguen considerando extranjeros y por lo tanto, colonizadores. No obstante, cada vez tienen en mayor estima la labor profesional de Jesús y de Maribel y van creyendo en ellos, aunque continúan acudiendo a los brujos, si bien las atenciones de éstos les resultan mucho más caras.

—¿Y están solos?

—No, con ellos se encuentran cuatro religiosas españolas y enfermeros nativos, que han sido promocionados por los nuestros.

—Como testigos de primera mano, ¿hasta qué punto es importante la labor allí realizada?

—Sin ellos aquello sería un completo caos. Los religiosos garantizan la labor de continuidad. Hay que verlo para comprenderlo y valorarlo.

—¿Ha valido, entonces, la pena vuestro viaje al Camerún?

—Claro que sí, aunque ahora se haga difícil permanecer aquí sabiendo la gran tarea, que allí hay pendiente. De todas formas no fue mucho el tiempo, que con ellos permanecimos, aunque sí suficiente para constatar la obra de Jesús y de Maribel.

—Testigos vosotros de excepción, ¿qué podéis decir aquí y ahora a los palentinos.

—Tantas cosas...

—Resumidlas.

—Que no son válidas ni la patia, ni la indiferencia, que desde nuestra «civilización» sentimos ante los problemas de ese mundo. Que entristece y encorajina el mal uso de tantas cosas, como aquí nos sobran, cuando allí a cualquier lado que vuelvas la mirada, todo es un panorama de necesidades acuciantes y vitales.

—oOo—

Y al llegar a este punto, dejando en el aire esas palabras, que si son una llamada a la meditación también constituyen una exigencia para templar nuestra pretendida solidaridad humana, damos por concluida la charla en torno a «Manos unidas, campaña contra el hambre» y al objetivo protagonizado por dos personas, que forman en el entrañable censo de nuestras gentes.

Pedro-Miguel BARREDA

SEPTIMA PROMOCION DE REGALOS

CAJA DE AHORROS Y PRESTAMOS DE PALENCIA

«PENSANDO EN SUS HIJOS»

Nuestra Institución piensa en todos...

- Del agricultor al ganadero.
- Del industrial al comerciante.
- Del trabajador al empresario.

AHORA PENSAMOS EN SUS HIJOS

¡MUCHOS REGALOS PARA ELLOS!

EL SORTEO DE LOS MISMOS, TENDRA LUGAR EL DIA 5 DE ENERO A LAS DOCE DE LA MAÑANA.

MAÑANA, CABALGATA DE REYES MAGOS

SALDRA DEL SALON A LAS SIETE DE LA TARDE Y RECORRERA LA CALLE MAYOR, CON ADORACION AL NIÑO, EN LA PLAZA MAYOR

Mañana, a las siete de la tarde, saldrá la Caravana de los Reyes Magos de 1982, organizada por el Ayuntamiento.

La Cabalgata se concentrará alrededor de las seis de la tarde, junto al Colegio Nacional «Modesto Lafuente» (Salón), se pondrá en marcha a las siete y recorrerá el siguiente itinerario: Avenida de José Antonio (Salón), calle Mayor (hasta «Los Jardinillos»), Avenida de Miguel Primo de Rivera, Avenida de Casado del Alisal (hasta la Plaza de Abilio Calderon), calle de Felipe Prieto y Plaza Mayor, lugar de concentración y ceremonia ante el Belén instalado en dicho lugar.

El orden de la cabalgata será el siguiente:

Policía municipal, heraldo guía y antorcheros, que abrirán marcha; banda de la Cruz Roja Palentina, niños con traje palentino y Papá Noel; que integrarán el primer tramo.

Antorchero, Rey Melchor y pajes, en el primer vehículo y capitán y soldados romanos, junto con la Rondalla Mixta Palentina, en el segundo.

Antorcheros, segundo vehículo con el Rey Gaspar y pajes, así como capitán y soldados egipcios, niños con trajes palentinos y antorcheros, el tercero.

Escuela de dulzaina, pastores y rebaño de ovejas, en el cuarto.

Antorcheros, tercer vehículo, Rey Baltasar y pajes, capitán y soldados negros y banda de cornetas y tambores de la Vera Cruz, en el quinto.

Y cuarto vehículo con heraldos, Virgen María y Niño, San José, pastores, antorcheros, banda municipal de música y policía nacional, en el sexto tramo, cerrando la marcha de la cabalgata.

Toda la cabalgata irá coordinada por los concejales de la Comisión de Cultura del Ayuntamiento, así como de personal encargado del mismo y colaboradores de las peñas palentinas nombrados, que actuarán como jefes de tramo y de ruta, respectivamente.

El desfile de la cabalgata por las calles de la ciudad, según el itinerario antedicho, tendrá el final de la Adoración de los Reyes Magos al Niño Jesús, en el Belén de la Plaza Mayor.

Allí se situarán las carrozas fuera de las vallas, cada Rey con sus soldados, junto a la escalinata del Ayuntamiento, mirando al Belén; niños con banderas y grupos musicales y ambientales diversos, en distintas zonas de la Plaza Mayor.

Tras la concentración, se llevará a cabo una entrevista a los Reyes Magos, que se difundirá por los altavoces. Tendrá cada Rey un acompañamiento: Melchor, de la Rondalla Mixta; Gaspar, de la Banda Municipal y Baltasar, de la Rondalla Mixta de nuevo.

Tras la entrevista y adoración correspondiente, se interpretará el Himno a Palencia, por la Banda de Música, con acompañamiento coral del pueblo, con cuyo acto finalizará la Cabalgata de Reyes Magos.

OTRA CABALGATA DE REYES EN EL BARRIO DE ALLENDE EL RIO

La Asociación de Vecinos del Barrio de Allende el Río y como en años anteriores, ha decidido celebrar su habitual Cabalgata de los Reyes Magos, la cual partirá a las cinco de la tarde desde el Paseo del Padre Faustino Calvo y se dirigirá a la Plaza de la Avenida de Viñalta, donde sus majestades repartirán los juguetes a todos los niños que sus padres lo hayan solicitado con anterioridad.

Dicha Cabalgata se celebrará el día 5.

KALO
MUEBLES DE COCINA
VARIEDAD EN MODELOS Y COLORES
ELECTRODOMESTICOS DECORABLES
C/ CASAÑE 1 - JUNTO A MODESTO LAFUENTE Nº 37

M.C.D.2022

DE LOS JOVENES

«Y todo quizá mañana será diferente,
y habré cambiado para siempre de sitio,
y ahora...»

Sí, amigos. Ya no vale posarse como pájaro inquieto en el solo recuerdo. Estamos en «mañana» después de la difícil y nostálgica noche del día 31. Se ha levantado de la nada el nuevo año y todo es nuevo, menos nosotros mismos, pobladores diarios de ese «hoy» que vamos construyendo día a día, esperando precisamente, día a día, que asome por las cuestas el «mañana».

«Y quizá mañana seré otro, y no sé dónde,
y mi alma tiembla,
porque sé que es verdad,
que quizá mañana me preguntarás...».

Ya estamos en un tiempo nuevo. Ya es nuevo el año que esperábamos. Y está recién estrenado, recién apenas amanecido.

Es un tiempo... «a tiempo todavía» para sentirse a gusto en él, para sentirse seguro todavía porque tenemos todo bien hecho, porque no ha dado tiempo aún a embadurnar las calles, porque todavía no nos ha dado tiempo a intentar ser malos, porque está sonando todavía la canción esperanzadora de la Nochebuena, porque todavía somos capaces de repetir saludos y buenos deseos, porque aún suena el teléfono constante en «feliz año nuevo».

«Todavía»... Palabra que da como miedo usar tan insistentemente porque parece que es palabra que significa duda inquietante de lo que sucederá «luego».

Yo os convoco a todos a una aventura feliz en la construcción del año nuevo. Precisamente aquí y ahora, antes de que se te vuelvan a llenar de amargura las hendiduras de tu alma, antes de que se nos arrugue entre las manos el tiempo nuevo que acabamos de «comprar» con los sufrimientos del tiempo viejo que ya se nos marchó.

Pienso que podíamos hacer la experiencia de ser optimistas. La feliz experiencia de pensar que todo lo del pasado año fue un mal sueño. Y comenzar a dar pequeños pasos, como si empezáramos un poco a ser niños, niños como el año nuevo, que de puro mayor se extremece cada nochevieja en recién nacimiento.

«Y voy vertiendo mi corazón,
naciendo desde mis raíces,
y quizá mañana todo habrá cambiado».

Ahí queda la idea en la confianza de que la tomes en tus manos, en favor tuyo y en favor de aquellos que no tengan la valentía de olvidar, de aquellos que no tengan la sabiduría de empezar a ser otros, de aquellos que no tengan la suerte de entender que un «año nuevo» puede ser el origen de un «hombre nuevo» en la feliz realidad de un «mundo nuevo»... sin tantos recuerdos, sin tantos cansancios, sin tantos miedos de que todo sea igual.

ABILIO SIERRA JORRIN

†

EL SEÑOR

DON GINES GARCIA HERNANDEZ

(empleado de Galletas Gullón, S. A.)

Falleció en Aguilar de Campoo, el día 4 de enero de 1982

después de recibir los S. S. y la Bendición Apostólica de S. S.

— D. E. P. —

Su esposa Chiqui Arenas del Barrio; hijos María de las Nieves, Marisa y Jesús-Mari; hermanos Isidoro, Eulalia, Nieves, Almudena, Jesús-Mari y Eleuterio; hermanos políticos, sobrinos y demás familia,

Suplican una oración por su eterno descanso.

Funeral: Mañana día 5, a las doce de la mañana, en la parroquia de Aguilar de Campoo y a continuación la conducción del cadáver al cementerio de la citada localidad.

SOBRE LOS PRESUPUESTOS MUNICIPALES PARA 1982

RESUMEN DEL DE «GASTOS», POR 1.068.064.000 NIVELADO AL DE INGRESOS, APROBADO EL PASADO DIA VEINTINUEVE

El pasado día 29 de diciembre, celebró sesión plenaria el Ayuntamiento, según informábamos en la correspondiente crónica municipal.

En dicha sesión, fue aprobado el proyecto de los presupuestos ordinarios de ingresos y gastos, para el ejercicio de 1982, algunas de cuyas más importantes partidas destacábamos.

Queremos, ahora, dado el interés que las mismas tienen para los palentinos, reflejar algunos capítulos y partidas, con algo más de detalle que, entonces, por exigencias de espacio reducimos.

El presupuesto nivelado de ingresos y gastos es de pesetas 1.068.064.000.

Y, refiriéndonos en primer lugar al «Presupuesto de Gastos», recogemos:

En el capítulo I: «Remuneraciones de personal», la cifra total presupuestada es de 468.039.455 pesetas.

De ellos corresponden:

Para «Sueldos, grados, trienios y pagas extras», 131.872.894 pesetas.

Para «Indemnizaciones Corporación», 9.372.440 pesetas. Se desglosan en las siguientes partidas:

Señor alcalde, 2.129.400 pesetas; señores concejales, 6.065.280; alcalde de Paredes de Monte, 77.760; representaciones, 1.000.000; substituciones del alcalde, 100.000.

Para «Asistencia a Comisiones», 720.000; «Retribuciones complementarias», 129.222.871.

Otros créditos gastos personal», 23.126.430, desglosados de la siguiente manera:

«Aumento del 8 por 100 sobre 1981», 19.490.160; «Productividad», 2.436.270; y «Padrón de habitantes», 1.200.000.

En este capítulo de «Personal», se añaden otras partidas, por diferentes conceptos, como:

«Ayuda familiar», 1.702.284 pesetas; «Casa - vivienda», 772.740; «Jornales personal laboral», pesetas 32.448.787; «Personal concertado», 9.285.666; «Seguros sociales», pesetas 14.845.416; «Asistencia médico - farmacéutica», 19.461.120 pesetas; «Seguro de vida», 1.487.951; «Pensiones de jubilación», Ptas., 2.163.056; «Ayuda familiar pensionistas», 340.200; y «MUNPAL» (Mutualidad de personal de Administración Local), 91.107.600.

En el capítulo II: «Compra de bienes corrientes», se presupuestan 361.987.475 pesetas.

Se incluyen en él, distintas partidas, como:

«Gastos de oficina», 8.000.000 de pesetas; «Alquileres», 1.084.000; «Conservaciones ordinarias», de pesetas 10.000.000; «Gastos inmuebles» (limpieza, alumbrado y calefacción), 12.000.000; «Transportes» (escolares), 1.215.000; «Otros transportes» (Tercera Edad), 1.000.000; «Vestuario y equipos», 4.600.000; «Material técnico y especial», pesetas 13.000.000; «Carburantes vehículos», 3.500.000; «Contratos de servicios», 273.910.475; «Recaudador», 18.000.000; «Iberconta», pesetas 1.200.000; «Iberduero», de pesetas 36.000.000; EYSA (aguas abastecimiento), 114.000.000; «Aseo urbano» (limpieza ciudad y recogida basuras), 103.200.000; y «Desratización», 1.510.475.

En «Otros gastos de funcionamiento», figuran 3.950.000 pesetas.

Entre los que se consignan una partida de «Publicaciones», de pesetas 1.500.000; «Notaría», 250.000; e «Impuestos», 2.200.000.

«Adquisición de mobiliario de oficinas», se consignan 2.500.000 pesetas; de ellas, 2.000.000 para centros socio-culturales.

En «Adquisición de material inventariable» (entre ellos, obras de arte, instrumentos de música, policía y bomberos y otro material), 8.708.000.

En el capítulo III: «Intereses», se consignan 87.306.468 pesetas, casi al 50 por ciento entre «Deuda municipal» y «Deuda de organismos financieros».

En el capítulo IV: «Transferencias corrientes» (entre las que figuran subvenciones, atenciones benéfico-sociales, gastos de ferias principales y tradicionales, trofeos, premios y becas y otras transferencias), se consignan pesetas 60.322.522.

Entre las subvenciones, con una consignación total de 4.192.522 pesetas, figuran: «Universidad a distancia», 1.762.522; «Casa Cultura», 500.000; «Juventud», 200.000; «Barrios», 750.000; «Casas regionales», 200.000; otras, 350.000.

En «Atenciones benéfico - sociales», con una dotación global de 3.970.000, se recogen, entre otras: «Cruz Roja», 500.000; «Hermanitas de los Pobres», 200.000; «Cáritas Diocesana», 300.000; Aspanis, 2.000.000; Tercera Edad, 500.000; y Centros sociales de barrios, pesetas 250.000.

En «Trofeos, premios y becas», por 1.350.000, en total, se consignan, 200.000, para «Trofeos», de pesetas 1.000.000 (dos años), para becas; y 150.000 para «Honores y distinciones».

En «Otras transferencias», figuran: 13.450.000, para varias de ellas, con este desglose: «Semana Verde», 8.000.000; «Semana de Teatro», 1.000.000; «Semana de la Música», 2.500.000; «Bibliotecas de los barrios», 500.000; «Cabalgata de Reyes», 800.000; Premio «Palencia» de teatro, 500.000; y «Difusión de teatro en los barrios», pesetas 150.000.

Y «Ferias principales, pesetas 15.000.000, y «Fiestas tradicionales», 2.500.000, que se incluyen en este capítulo, pasándolo del 2: «Otros gastos de funcionamiento», del que se eliminan.

En el capítulo VII: «Transferencias de capital», se consignan de pesetas 100.000.000, en el «Presupuesto de inversiones».

En el VIII: «Variación de activos financieros» (anticipos a funcionarios), se consignan 1.500.000 pesetas.

Y en el IX: «Variación de pasivos financieros» («Amortización de préstamos»), se consignan pesetas 26.258.080.

Este es, en resumen, el Presupuesto de Gastos aprobado. Otro día, resumiremos, también, el Presupuesto de ingresos, que, como se antecede, figura nivelado con la misma cantidad de pesetas 1.068.064.000.

EXCELENTISIMA DIPUTACION

Exposición de Ceramistas Palentinos

Del 19 de diciembre al 7 de enero
(Galería Baja de la Diputación)

Horario de visitas: Por la mañana durante la jornada laboral y tardes, de 5 a 8,30 horas.

SUCESOS EN LOS PUEBLOS

Muerto en atropello por un vehículo que se dió a la fuga

Un vehículo todavía no identificado atropelló y causó la muerte a un vecino de Osorno en la tarde del domingo.

El trágico suceso ocurrió alrededor de las 19 horas en el punto kilométrico 178,100 de la carretera N-120, cuando el vehículo del que se ignora si es un turismo, furgoneta o camión, arrolló a José Serna Bravo, de 62 años de edad, causándole instantáneamente la muerte.

INCENDIO

Días pasados de madrugada, se produjo un incendio en la localidad de Vado, en el norte de la provincia, que arrasó completamente la vivienda de Augusto Artur Araújo.

El siniestro, que fue sofocado alrededor de las ocho horas, se inició, según parece, a causa de un cortocircuito en una habitación, extendiéndose por el resto del inmueble hasta alcanzar a una vivienda contigua que sufrió algunos daños.

En las tareas de extinción colaboraron los vecinos del pueblo y los daños causados por el fuego no han sido evaluados.

†

LA SEÑORA

DOÑA CONCEPCION ARROYO ZARZOSA

(Profesora de piano)

FALECIO EN PALENCIA EL DIA 3 DE ENERO DE 1982

A los 78 años de dad

Después de recibir los S. S. y la Bendición Apostólica de S. S.

— D. E. P. —

Su apenada hermana doña Juanita Arroyo Zarzosa; sobrinas doña María del Carmen y doña María Teresa Gellidá Arroyo; sobrinos políticos don Francisco-Javier Pérez Gallegos y don Félix de la Fuente,

Suplican una oración por el eterno descanso de su alma.

Funeral y conducción del cadáver: Tuvo lugar hoy, día 4, a las 4'30 de la tarde.
Misa de familia: Mañana, día 5, a las 12'30 de la mañana, en la iglesia parroquial de San José.
Casa doliente: Doctor Díaz Caneja, 13, primero.

M.C.D.2022

LOS REYES MAGOS

PLAGIO PARA LOS CREDULOS

ENERO de 1982
A MARTA MARTIN

Querida Marta:

Pena me da decírtelo, pero tus amiguitas quizás tengan razón. Si tú, desde temprana edad comienzas por no creer en los Reyes Magos, corres el riesgo de que ellos se olviden para siempre de tí. Las cosas Marta, dejan de tener realidad cuando comenzamos a no creer en ellas. Tú ahora no lo comprendes porque eres aún muy niña, pero lo entenderás mañana.

Sin duda que tus amiguitas, aquellas más crecidas, más astutas, te habrán desengañado de esa rapidez asombrosa con que tres camellos, se proponen visitar en una noche a millones de niños. Que es más lógico suponer que esos juguetes y regalos han sido puestos ahí, con la emoción y el cariño de sus papás que por igual se lo tribuyen a los Reyes.

Así cuando vas creciendo va llegando la duda de si papá o mamá o los monarcas que le traen cosas lindas a los niños estudiosos y buenos. Pues mira bien Marta. Existan o no depende de tí. Si tu crees en los Reyes, ellos se acordarán de que tú existes; pero si tu no crees, ¿por qué ellos van a acordarse de tí?

Con los Reyes te acontecerá ahora, lo que te sucederá cuando ya no seas niña, con infinidad de cosas y de personas, en las que habrás de poner una fe muy grande para creer en ellas. Mañana no serán unos reyes, sino un principe, que te ofrecerá algo distinto a esos juguetes de hoy, y de ti dependerá creer en el amor o no creer. Tendrás que creer, sí, pues de lo contrario como dijera el director o el religioso, "te será negada esa tremenda y dolorosa dicha que consiste en asomarse a una ventana para percibir ligeras ráfagas y sordos murmullos del infinito y de la eternidad, esas dos dimensiones de Dios".

Cree, Marta, cree en los Reyes Magos. Una de las razones por las que el mundo está apagado y triste es porque los niños no creen en ellos, dejan demasiado pronto de creer y los hombres, algunos hombres, dudan que hayan venido alguna vez.

Y si supieras querida y pequeña Marta como se empobrece el mundo, cuando los pequeños como tú participan de la incredulidad de los mayores; ¡cuando los hombres pierden la ingenuidad e inocencia de los niños!

Antiguamente supieron hacer los hombres una antorcha de cada leyenda y alumbraron con ella al mundo y aunque montones de hombres luchen día a día por desterrarlas e implantar sus métodos, hay también infinidad de humanos que persiguen su conservación, su mantenimiento.

Cada día te ha de costar más comprender la benevolencia de algunos seres que dan algo de lo bueno que tienen a cambio de nada. ¿Es que tus papás no te lo dan ya todo a cambio de nada?, ¿quién puso esos sentimientos en el corazón de tus papás sino el buen Dios que hizo todas las cosas? Alguien te ha de decir que hasta los irracionales aman a sus hijos. Pero es por poco tiempo.

El perro una vez que ha criado a sus cachorros y la paloma a sus pichones, se pelea si es preciso con ellos por conseguir la pitanza. También hay entre los humanos, quien vende a sus hijos, como si fuesen terneros y quien se vale de sus hijos para pagar sus deudas. Y hay quien les abandona en los estercoleros, quien les mata en las campañas o en el vientre materno.

Los Reyes Magos existen. No hay nada más real que la fantasía y ellos son fantásticos.

Si por un prodigio telúrico, alguien nos estudiase desde otros planetas, quedarían reflejados en sus libros y en sus observaciones, Don Quijote y Sancho Panza; Don Juan o Ulises magnánimo forzudo. Y es que los seres humanos, son tanto más reales, cuánto más se aproximan a aquellos que forjaran poetas y genios de la pluma. El mundo está hecho de quimeras y dile a quien te diga lo contrario que es un mentiroso, pues que existirán hasta que tú misma los destruyas.

Que ellos te colmen de regalos, como compensación anticipada de las penas que la vida te reserva, y que al igual que a ti pequeño barro modelador les llegue prontamente arroz y leche a aquellos muchachitos que cada día van perdiendo un poco de sus carnes.

¿Qué les traerán los Reyes este año? ¿Qué les darán sus padres de regalo?

Marta, sigue creyendo, porque yo creo en los Reyes Magos como una de las pocas cosas serias en las que todavía se puede creer.

FROILAN

EL TIEMPO EN LA PROVINCIA DE PALENCIA

ES UNA ATENCION DE
Caja de Ahorros y Préstamos de Palencia

CUÑA ANTICICLONICA

El Centro Nacional de Meteorología, nos ha facilitado el siguiente parte, relativo al estado del tiempo, en la provincia de Palencia. Es un servicio en exclusiva a nuestro periódico y se recibió en la Redacción este mediodía del lunes.

Cuña anticiclónica sobre la Península. Estará con nosotros entre 24 y 36 horas ya que se está aproximando un frente de chubascos a la costa portuguesa y se dirigirá hacia el norte pasado ese tiempo. Dará lugar a precipitaciones en Galicia, Zamora, León y norte de Palencia.

Durante la noche se recogieron alrededor de 2 litros por metro cuadrado en la capital y 4 en Cervera.

En cuanto a las temperaturas, las mínimas fueron muy suaves, con 6 y 7 grados en la mayor parte de la provincia.

Hay una profunda borrasca al noroeste de Galicia, acompañada de vientos de suroeste y por tanto las máximas hoy serán muy agradables. De momento no hay riesgo de lluvias pese a que a partir de las seis de la tarde se note un aumento de la nubosidad.

Para mañana, situación de nubes y claros y temperaturas mínimas del orden de 5 a 7 grados centígrados en casi toda la provincia.

SI AUN NO HA DECIDIDO SU REGALO DE REYES
VISITENOS, ESTAMOS EN OFERTA ESPECIAL DE REYES EN

BAZAR PALENCIA

Distribuidor de Videos Cassettes y equipos de
Alta Fidelidad J. V. C.

VIDEOS-CASSETTES — EQUIPOS MINICOMPACTOS
TELEVISIONES — RADIO CASSETTES
AUTORRADIOS CASSETTES — RADIO RELOJ DESPERTADOR
RELOJES DIGITALES — WALKI - TALKIS (transmisores)

ARTICULOS DE REGALO, etc., TODO A UNOS PRECIOS
SORPRENDENTES
Cambiamos su película de Video Cassette a través de
«Video Club BAZAR PALENCIA»
Estamos en GENERAL FRANCO, 7, entreplanta
(Frente Banco España)

SUCESOS LOCALES

ROBOS Y RECUPERACIONES DE TURISMOS

Un Seat 124 Sport M-8286-AB, valorado por su propietario en un millón de pesetas, fue sustraído por desconocidos en la madrugada del domingo. Dio cuenta de ello en Comisaría de Policía el dueño, Angel Pérez Escudero.

También fueron sustraídos el Simca 1000 P-18572, propiedad de Pablo Herrero Herreras; el Simca 1200 P-16662, de Primitivo Posada de la Gala y el Seat 1430 M-6452-M, de Felipe Uña Alvarez.

Estos tres turismos han sido recuperados y uno de ellos, el Simca 1200 presenta daños evaluados por su dueño en 12.000 pesetas.

EN DUEÑAS (Palencia)
VENTA DE PISOS TERMINADOS

PROTECCION OFICIAL. Grupo I. Expdte. P. G. I. 47/79
Emplazamiento: Confluencia calle Capitán Lobo y Avenida Abilio Calderón.
Fecha Calificación Definitiva: 30-9-81.
Precio: Fijo, incluida plaza de garaje.
Póliza Seguros: Cía. Crédito y Caución, con el número 65.716.

EXCELENTES CALIDADES
FACILIDADES DE PAGO
INFORMACION Y VENTA:

Constructora de Dueñas, S. A.

DUEÑAS: Calle Obispo Rubín, núm. 2. Teléfono 78-00-78
PALENCIA: Manuel Rivera, núm. 1, entreplanta.
Teléfonos: 72-85-00 y 72-85-04

CAMPAÑA CONTRA EL HAMBRE EN EL MUNDO

Concurso periodístico: "El tercer mundo como fuente de esperanza"

"Manos Unidas", Campaña contra el Hambre y la Asociación de la Prensa de Madrid, con la colaboración de las Cajas de Ahorros Confederadas, convocan el III Concurso Periodístico de artículos publicados sobre el tema

EL TERCER MUNDO COMO PUENTE DE ESPERANZA.

BASES

1.—Podrán concursar todos los artículos publicados en la prensa española con este tema entre los días 1 y 28 de febrero de 1982.

2.—Los artículos no excederán de tres folios mecanografiados a dos espacios en su redacción original.

3.—El autor del artículo ganador será premiado con la cantidad de 100.000 pesetas, y se establece un segundo premio de 50.000 pesetas para el segundo seleccionado.

4.—El fallo se producirá en los treinta días siguientes al plazo de cierre del Concurso por un jurado compuesto por tres miembros designados por la Asociación de la Prensa de Madrid, tres de Manos Unidas-Campaña contra el Hambre y tres representantes de las Cajas de Ahorro Confederadas.

5.—Para poder participar será imprescindible que antes del día 10 de marzo de 1982 envíen tres fotocopias del artículo mecanografiado (o artículos en su caso) con la firma y dirección del autor y un ejemplar del periódico o publicación donde haya sido publicado a la siguiente dirección: CONCURSO PERIODISTICO, Campaña XXIII, calle Alfonso XI, 4, Madrid-14.

6.—El Concurso no podrá declararse desierto y el fallo del jurado será inapelable.

Nueva promoción de PISOS Y LOCALES

GRANDES FACILIDADES DE PAGO

VIVIENDAS DE PROTECCION OFICIAL

Expediente 9.002-7 (1.ª Fase)

Emplazamiento: POLIGONO «PAN Y GUINDAS. PARCELAS 8-9-V-B.

Póliza de Seguros Cía. Crédito y Caución, núm. 73.470

INFORMACION Y VENTA: PIRON, S. A. CONSTRUCTORA

Avenida Manuel Rivera, num. 1. Teléfonos: 728500 - 728504. PALENCIA

M.C.D.2022

DESDE HERRERA DE PISUERGA

ASI FUE, PARA NOSOTROS, EL AÑO 1981

LA NAVIDAD DE 1981 ESTA LLEGANDO A SU FIN

Nos encontramos en los primeros albores del 1982, que, como todos los anteriores, se presenta llena de incógnitas y con perspectivas no muy halagüeñas.

La Navidad de 1981 está llegando a su fin y, a decir verdad, aquí se ha celebrado, según ya hemos informado en anterior crónica, con religiosidad, en paz, con amor y con la alegría y algazara que caracteriza a estas entrañables fiestas del calendario litúrgico.

Del ciclo de Navidad, resta solamente la festividad de la Epifanía —la fiesta de los Reyes Magos—, la fiesta de la ilusión de mayores y pequeños y que tiene raigambre profunda en la piedad española.

Aquí, en Herrera, patrocinada por el Ayuntamiento de la ciudad y organizada y realizada por la juventud, la víspera —en la tarde del día 5—, una fantástica Cabalgata recorrerá, como en años anteriores, las calles y plazas de la ciudad, llevando las delicias a pequeños y mayores.

La Cabalgata se detendrá, bien en el salón de actos de la Biblioteca P. Municipal, o en el salón de sesiones de la Casa Consistorial, donde repartirá juguetes y golosinas a los pequeños. Visitará, también, según se nos ha informado, el Club de Ancianos, dejando algún recuerdo grato para nuestros mayores. Por la noche, distribuirán los Reyes juguetes a los domicilios, cuyos niños lo hayan solicitado. La misa mayor —la que se celebrará en la parroquia a las doce del día de la Epifanía—, será presidida por nuestras autoridades locales y a ella —ataviados—, asistirán los Reyes con sus respectivos pajes.

ASI FUE 1981 EN HERRERA

Al comienzo de un nuevo año, bueno será hacer un resumen, aunque sólo sea somero, de las principales realizaciones y logros conseguidos durante el extinguido.

Si nos acogemos al tópico, 1981 fue un año más, un año de relieves parecidos a los de sus inmediatos predecesores.

Para el cronista, cuya misión es la imparcialidad, reflejar los hechos tal como son y han sido en realidad, ha habido obras y acontecimientos importantes. Bien es verdad que cada uno cuenta la feria, según le va en ella; de ahí que los juicios subjetivos a la hora de opinar tengan relativo interés.

1981, EN HERRERA, EN SU ASPECTO RELIGIOSO

A pesar de los avatares de la vida moderna, Herrera, afortunadamente, sigue siendo una población religiosa.

La Semana Santa se celebró con el esplendor y religiosidad de siempre. Las procesiones de Ramos, de Jueves Santo, de Viernes Santo y de Resurrección, fervidas y concurridísimas. Los actos, en el templo, registraron una masiva afluencia de fieles, tal vez superior a los de años anteriores. Herrera fue en Semana Santa, todo fervor, todo piedad.

La novena a la excelsa Patrona de la ciudad, Ntra. Sra. de la Piedad, y las procesiones de subida al templo de la venerada imagen y la de retorno a la ermita, superaron en religiosidad y concurrencia a las de años anteriores.

1981, EN HERRERA, EN SU ASPECTO CULTURAL

El Colegio Nacional Comarcal «Ntra. Sra. de la Piedad», siguió impartiendo sus enseñanzas de EGB con ese entusiasmo, dinamismo y competencia que caracterizan a su magnífico profesorado. Hubo relevo en la dirección del centro: cesó don José A. Arnáiz Ojeda, haciéndose cargo de la dirección la profesora doña Rafaela López López. La labor de don José A. Arnáiz, en la dirección, ha sido positiva y positiva es la que está llevando a cabo su actual directora.

BIBLIOTECA PUBLICA MUNICIPAL «DUQUE DE FRIAS»

Cuenta la Biblioteca con una antigüedad de tres años y con tres mil volúmenes. Funciona con toda normalidad todos los días laborables, siendo su horario de seis a ocho. La asistencia media es de unos 40 lectores y el número de socios con carnet de préstamos es de 257.

En su salón de actos ha tenido lugar un gran movimiento artístico-cultural: Proyecciones cinematográficas; conferencias sobre distintos temas; actuación de grupos de música clásica y moderna; actuación de grupos de teatro; varias exposiciones de pintura en su salón de exposiciones y la eficaz labor del Centro Social, a través del cual se han desarrollado la mayor parte de estas actividades.

Es muy halagador poder anunciar que este movimiento cultural, no sólo seguirá en 1982, sino que se ha de superar ampliamente.

EN EL CAPITULO FESTIVO

Herrera es una población, cuyos moradores son laboriosos en extremo. Pero así como saben trabajar, saben, cuando llega la ocasión, divertirse y proporcionar diversión a cuantos aquí se llegan atraídos por la hospitalidad de sus moradores y por las comodidades y ventajas que reúne esta población para el turista.

San Isidro Labrador, Patrono del agro universal, el Festival del Cangrejo y las fiestas patronales de la ciudad en dada han desmerecido a las de años anteriores, así en festejos y espectáculos de calidad, como en la asistencia a las mismas.

EN EL ASPECTO DEPORTIVO

El Herrera, tras la brillante campaña realizada en la temporada 80-81, milita actualmente en Regional Preferente y ocupa uno de los puestos privilegiados, con aspiraciones a subir a la Tercera División.

Durante 1981 ha celebrado sus bodas de oro con importantísimos actos deportivos.

La clausura oficial del año de sus bodas de oro ha tenido lugar recientemente, acto que fue presidido por el señor gobernador civil de la provincia, don Antonio Andújar Andújar, según a su debido tiempo informamos en estas mismas columnas de DIARIO DIA.

Durante el pasado año y con el fausto motivo de celebrar el 50 aniversario de su fundación, han desfilado por el campo de fútbol herrerense la Gimnástica de Torrelavega, el Palencia CF, el Naval AESA, de Reinosa y el Sporting de Gijón.

Muy meritoria la campaña balompédica que está realizando el Herrera.

EN EL ASPECTO MUNICIPAL: PRINCIPALES OBRAS EFECTUADAS

Vamos, brevemente, a hacer a pequeña enumeración de las más importantes:

Pabellón Deportivo, 11.860.755 pesetas; Normas subsidiarias, pesetas 887.229; Ampliación del alumbrado, 680.000 pesetas; Ampliación abastecimiento aguas a Villabermudo de Ojeda, 1.708.000 pesetas; Pozo artesiano de Ventosa de Pisuerga, 2.500.000 pesetas; Teléfono en Olmos de Ojeda, 615.000 pesetas; Teléfono en Naveros de Pisuerga, 719.000 pesetas.

OBRAS APROBADAS EN 1981

Automatización de motores, pesetas 1.098.000; Alcantarillado (campo de fútbol-Piedad), de pesetas 5.000.000.

CLUB DE ANCIANOS

Viene funcionando normalmente. Durante el pasado año ha recibido donativos de S. M. el Rey de España don Juan Carlos I; del señor gobernador civil de la provincia; de la Delegación P. del Instituto Nacional de Servicios Sociales, Subdelegación de la Tercera Edad; de la Caja de Ahorros y Monte de Piedad, de Palencia (Sucursal de Herrera); de la Caja Rural; de don Fausto Hortelano Núñez y de varios particulares.

Tiene solicitadas ayudas de organismos oficiales y se espera recibirlas.

Este Club celebró, con esplendor y brillantez, dentro de sus posibilidades, la fiesta del Patrono, el Santo Angel de la Guarda y durante las fiestas patronales (el segundo día de las mismas), el Ayuntamiento celebró el día de nuestros mayores con emotivos actos religiosos y recreativos.

Actualmente, está realizando gestiones para conseguir un Hogar del Pensionista amplio, confortable, higiénico, un Hogar que reúna las condiciones que estos Centros demandan.

JUBILACION DE DON FAUSTO, SECRETARIO DEL AYUNTAMIENTO

Por haber cumplido la edad reglamentaria, cesa como secretario del Ayuntamiento de Herrera en el mes de noviembre don que ha ejercido sin interrupción Fausto Hortelano Núñez, cargo durante 39 años largos. Su labor no ha podido ser más fructífera y beneficiosa.

A su debido tiempo, y en estas mismas columnas nos hicimos cargo de los justísimos homenajes que le han hecho el Club de Ancianos de la ciudad; el Herrera y la ciudad entera, este último organizado por el Ayuntamiento.

Pierde Herrera una de las personalidades que más han trabajado por su bienestar; su puesto no será fácil de cubrir.

Hemos, pues, de convenir que 1981 no ha sido malo para Herrera, a pesar de la crisis nacional y mundial. Aquí, apenas, se siente el fantasma del paro.

Confiemos que 1982 sea aún mejor; que, primordialmente, reine la convivencia, la fraternidad y la paz, y que sea venturoso y próspero para todos. — M. C.

FELIZ AÑO NUEVO CON

SPAR

OFERTA HASTA EL 10 DE ENERO

Aceite de Girasol "ELOSOL" Botellón 3 litros	414
Sidra EL GAITERO Corriente	80
Tomate al natural "EL JINETE" Bote 500 grs.	21
Bote 1 kilo	42
NOCILLA Vaso Guateque	84
Chicharrillo en escabeche "LA LEGITIMA" Lata	36
E K O Tarro grande	130
Caldo de carne STARLUX Cuádruple	56
Quíntuple	71
Décuple	132
Alubias pintas "EL HOSTAL" Kilo	126
Mayonesa SOLIS Vaso 210 grs.	62
Tarro 380 grs.	105

SPAR
Su buen vecino

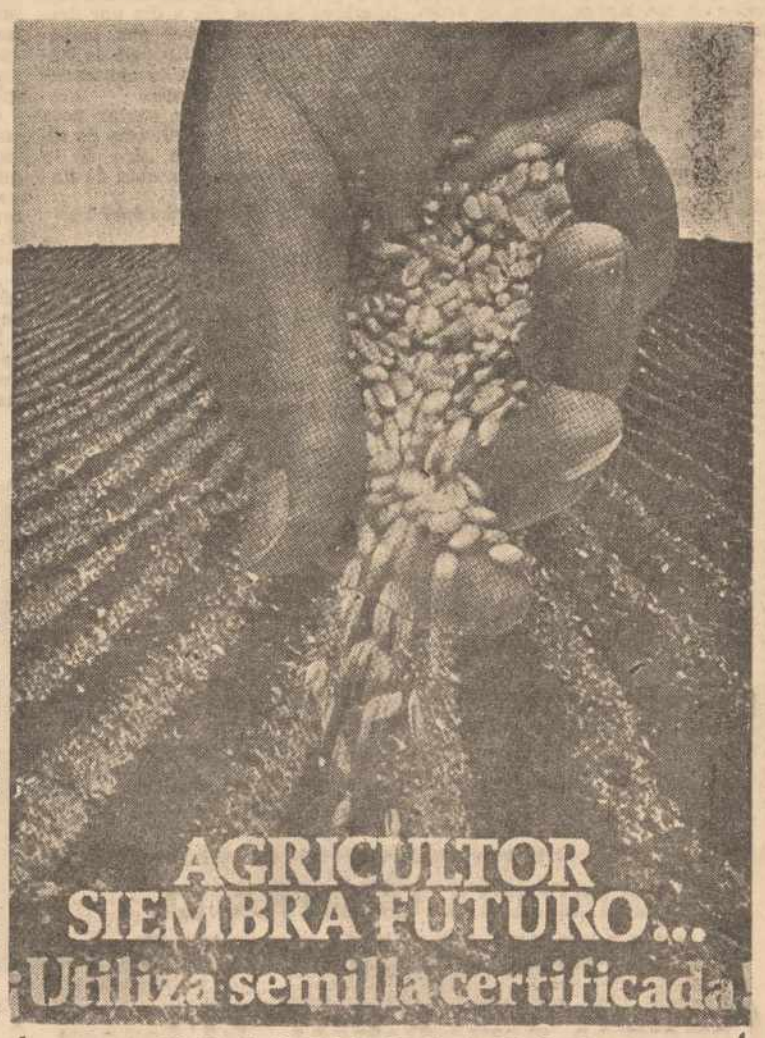

RECOMENDAMOS

TRIGOS
- ANZA
- CASTAN
- ESTRELLA
- FLORENCE AURORE
- INIA - 66
- SPLENDEUR

CEBADAS
- CARINA
- HELLAS
- PALLAS
- TRAIT D'UNION

UPROSE
unión de productores de semillas, s. a.
Don Sancho, 11. Teléfonos 74 78 90 - 74 07 45
Palencia

M.C.D.2022

LA SITUACION

TRAS LA VISITA DE GASTON THORN

LOS LARGOS PLAZOS PARA LA INTEGRACION EN LA CEE

Madrid (OTR-PRESS).

Se fue Gaston Thorn, el luxemburgués liberal que durante tres días ha tenido ocasión de comprobar "in situ" los ánimos comunitarios de los dirigentes políticos españoles. Thorn habrá podido constatar que el enemigo número uno de la integración puede llamarse, cualquier dia, cansancio y fatiga ante una demasiada larga espera. Gastón Thorn —que se muestra partidario decidido de que España sea, finalmente, el socio número once o el doce de la Comunidad, pero que también advierte con reiteración sobre los problemas que se plantean para que esto pueda suceder, habrá tenido ocasión de escuchar junto con sus propias declaraciones, las que ha efectuado el lider empresarial, presidente de la CEOE, Carlos Ferrer, en una reunión con periodistas barceloneses. Ferrer Salat ha dicho claramente que es mejor no entrar en la CEE que aceptar las condiciones que actualmente se tratan de imponer para que esto suceda.

Ferrer ha explicado algo que no parece conocer suficientemente la opinión pública española, a saber: que los periodos de integración van a ser enormemente prolongados. De dos o tres años para la integración industrial, de siete a diez años para la integración del sector agrícola, hasta diez años, para la libre circulación de mano de obra, y al propio tiempo, la exigencia prácticamente inmediata, de que entre en vigor el temible Impuesto sobre el Valor Añadido o IVA.

Paralelamente, Gastón Thorn ha tenido ocasión para recordar que el año ochenta y cuatro —sólo separan ya dos, de ese año "utópico— de la realización de un deseo que tiene ya varios lustros de existencia— no es más que una fecha meramente indicativa, y sin ningún otro compromiso de ninguna clase. Dicho de otro modo: que el ochenta y cuatro puede que, efectivamente, sea el año válido para el comienzo de alguna de esas integraciones sucesivas, aplazadas y paulatinas que se nos ofrecen desde Bruselas y por los Diez del Club de Roma.

Como puede comprobarse del calendario empleado por Ferrer Salat, a cuanto más miedo, más largos son los plazos que imponen las autoridades comunitarias: el sector industrial es escasamente competitivo para las industrias comunitarias; el campo aparece mucho más temible, sobre todo para la competencia francesa e italiana del midi y del mezzogiorno, respectivamente. Y no digamos la libre circulación de emigrantes: ese da pánico, en unos momentos en los que Alemania y Bélgica se muestran partidarias e incluso han dado los primeros pasos para apretar una vuelta más en la turca de la xenofobia o antiextranjerismo, ante la abultada existencia de sus muchos millones de parados propios.

En estas condiciones, ciertamente cobran sentido y vigor las palabras que suenan casi a amenaza, de Carlos Ferrer Salat. En una reciente encuesta que hacían públicas las propias comunidades europeas en Bruselas, se revelaba la existencia de un porcentaje mayoritario de españoles partidarios del ingreso en la CEE. Un porcentaje del cincuenta y dos por ciento de españoles se declaraban decididos partidarios. Pero había un dato revelador: suponía media docena de puntos por debajo de los que otra encuesta similar había arrojado pocos meses antes.

De ahí que hayamos expresado nuestra esperanza de que Gastón Thor haya sido portavoz, cuando menos, de esa idea: que los españoles pueden estar comenzando o cansarse de esperar y de permanecer a la puerta de entrada de los seis, de los nueve, de los Diez y de los Doce miembros de la CEE. Sobre todo, si las condiciones que se ponen para la entrada siguen siendo tan draconianas y complicadas...

JOSE CAVERO

HERNIADOS

Cualquier trabajo, movimiento o posición podrán efectuar comodamente usando el moderno aparato **HERNIUS AUTOMATICO**, preciso, minúsculo; lavable y sin tirantes que se lleva sin notarse.

Garantizados hasta 5 años: Bajo prescripción facultativa. V.C.C.-8

VISITA PALENCIA: Día 9 de enero de 10 a 1, en el Consultorio del Dr. Fernández Caminero. C/. General Mola, 89

GABINETE ORTOPEDICO HERNIUS
Rambla Cataluña, 34 BARCELONA. Montera, 32 MADRID

LA PASCUA MILITAR

SE CELEBRARA MAÑANA EN LOS CUARTELES GENERALES DE LOS TRES EJERCITOS

EL REY PRONUNCIARA UN DISCURSO EN LA RECEPCION DEL MIERCOLES

Madrid, 4 (Efe). — Mañana se celebrará, en la sede de los cuarteles generales de los tres Ejércitos, el solemne acto en el que se conmemora la Pascua Militar.

El ministro de Defensa, Alberto Oliart, asistirá a cada una de las tres celebraciones y pronunciará un discurso. Asimismo, está previsto que hablen el jefe de Estado Mayor del Ejército, teniente general José Gabeiras Montero; el jefe de Estado Mayor de la Armada, almirante Luis Arévalo Pelluz y el jefe del Estado Mayor del Aire, teniente general Emiliano Alfaro Arregui

A los respectivos actos asistirán, además de cada una de las personalidades citadas, el jefe de la Junta de Jefes de Estado Mayor, teniente general Ignacio Alfaro Arregui y una comisión compuesta por jefes, oficiales y suboficiales.

Asimismo y como es tradicional desde 1782, el próximo miércoles las Fuerzas Armadas celebrarán la Pascua Militar en presencia del Rey en el Palacio Real.

En esta fecha de especial significación para las Fuerzas Armadas, la suprema autoridad festeja a su oficialidad en recuerdo de la resolución adoptada por Carlos III con motivo de la recuperación de Menorca que estaba en manos de los ingleses y por la que se rendía tributo a los militares que lo hicieron posible.

Especialmente, la conmemoración del día 6 quiere resaltar los lazos de afecto que unen al jefe supremo de la institución militar con sus subordinados y la muestra de lealtad y cariño que éstos sienten por el Rey.

Junto a este solemne acto, en el que don Juan Carlos pronunciará un discurso, se celebrarán en todas las plazas sedes de Capitanías y en Ceuta y Melilla, entre otras ciudades, recepciones complementarias. Asimismo, a lo largo del día (ocho de la mañana, mediodía y puesta del sol), se dispararán tres salvas de 21 cañonazos y se levantarán, como es habitual los arrestos impuestos por faltas leves.

SIN EL CENSO AL DIA NO HABRA SEGURIDAD.

Si los trabajadores no son incluidos por la empresa en el censo que realiza la Seguridad Social a través de los Formularios e1, ¿cómo podrán recibir los beneficios de la Seguridad Social?

Y queda muy poco tiempo ya.

Sólo hasta el 31 de Enero para poder presentar el Formulario censal correctamente cumplimentado, junto a la liquidación de la Seguridad Social del mes de Diciembre, colocando una copia en lugar visible de la empresa.

Cuando la Seguridad Social comience a repartir las nuevas tarjetas codificadas de afiliación, ¿qué sucederá con los empleados de la empresa que no las reciban? ¿Dónde estará su seguridad?

Por una nueva Seguridad Social.

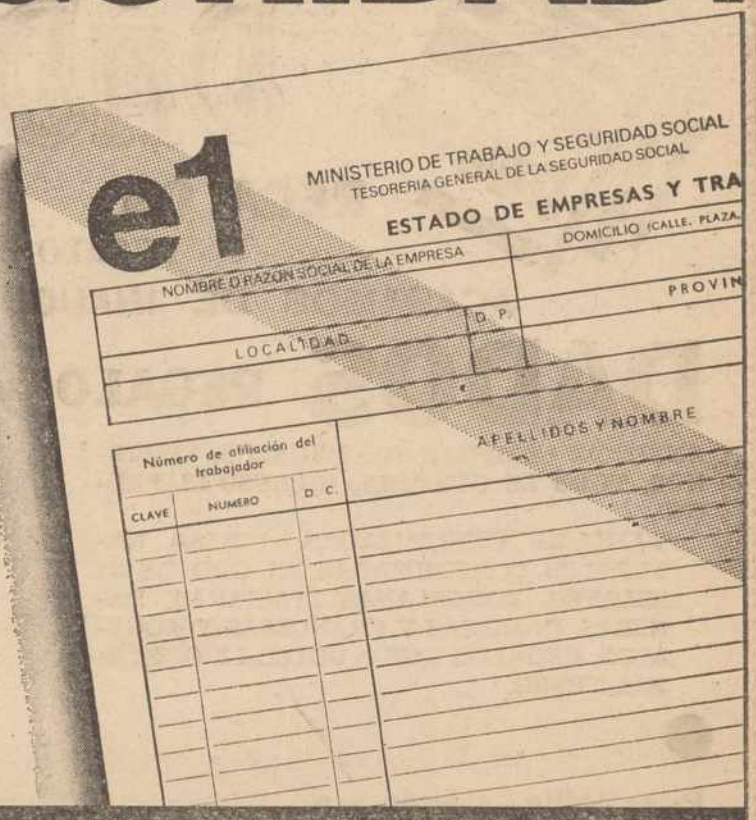

Formularios e1 e información en cualquier Oficina o Agencia de la Seguridad Social.

Ministerio de Trabajo y Seguridad Social.

M.C.D.2022

DECLARACIONES DE IÑIGO CAVERO

EL GOBIERNO PUEDE SEGUIR ADELANTE SIN GRANDES SOBRESALTOS

Para el secretario general de UCD, el PSOE, salvo excepciones, no tiene gente capacitada para gobernar

Madrid, 4. (Efe). — «A mi juicio las elecciones se han de celebrar en la fecha prevista, esto es en marzo de 1983», ha declarado el secretario general de UCD, Iñigo Cavero, a «Diario 16», según entrevista que ayer publicó este periódico.

Y ello, según dice, por varias razones: por el propio prestigio de la Constitución, por no cansar a la opinión pública, por no paralizar la vida política, económica y social del país y porque el partido en el poder pueda disponer del suficiente tiempo para rentabilizar sus decisiones.

Respecto al riesgo de que el Gobierno no cuenta con suficiente respaldo parlamentario, Cavero dice que «el Gobierno, que aún tiene gran capacidad legislativa, llevará al Pleno lo que le convenga. Los grandes proyectos puede retirarlos o retrasarlos. Se puede seguir adelante sin grandes sobresaltos legislativos, ocupándose, por ejemplo, de los Estatutos de Autonomía pendientes (...) y siempre se pueden buscar apoyos legislativos en la Cámara.

Tras referirse a la estrategia del PSOE de obligar a la UCD a formar Gobierno de coalición, con Fraga o con el PSOE, Iñigo Cavero dice que no cree en el fenómeno de la «gran derecha» y que la estrategia centrista es la de un centro ampliado, aunque antes de unas elecciones no se puede excluir cualquier hipótesis de coalición.

Dice también el entrevistado que quienes dicen que si el PSOE gana las elecciones habrá un golpe de Estado, entran en un juego peligroso, impropio de personas con convicciones democráticas, y que tiene que haber posibilidades reales de alternancia de poder en cualquier régimen democrático, aunque «yo debo hacer todo lo posible para que la iniciativa legislativa esté en manos de una mayoría centrista y evitar una sociedad que sea distinta de la que nosotros queremos».

Por otra parte, Iñigo Cavero dice: "A pesar de los famosos cien años de nuestros competidores socialistas, su inmadurez es absoluta. La alternancia en el poder exige gente capacitada y yo me temo que el PSOE no la tiene, salvo excepciones. Al margen de que yo creo que tanto los líderes como los electores del PSOE son claramente moderados, cosa que no se puede decir de su militancia».

En cuanto a la UCD, el entrevistado manifiesta que debe hacerse un importante esfuerzo de integración de todos los grupos ideológicos y que, a medida que el debate interno en el partido se amplíe, sus diferentes colectivos ideológicos tenderán a desaparecer, como de hecho ha ocurrido ya con la plataforma moderada. Dice que no tiene noticia de que se intente formar una «plataforma progresista».

Tras indicar que no va a haber secretario adjunto, declara que una de las cosas que ha de hacer UCD es ampliar su presencia en cada provincia y extender la idea de que la UCD aún no ha agotado, ni con mucho, su programa inicial y que el futuro del país, el modelo social, va a depender en muy buena medida de quién y cómo se desarrolle el resto de las leyes previstas en la Constitución.

DIARIAMENTE

en «OPTICA RAMOS», UN OPTICO CONTACTOLOGO LE ATENDERA SUS CONSULTAS SOBRE LENTES DE CONTACTO.

RAMOS

Una marca de vino con productos tóxicos

Según informa "El Periódico"

Barcelona, 3 (Efe). — Una partida de cien mil litros de vino envasado por la planta de "El Baturrico" en Hospitalet de Llobregat, que fueron distribuidos en el pasado mes de octubre, contenían productos tóxicos, según informa en su edición de hoy "El Periódico".

El producto tóxico es la cloropicrina, prohibida por la legislación sobre la materia, y el descubrimiento de que el vino "El Baturrico" lo contenía lo realizó el colegio oficial de medidores públicos.

El colegio de medidores realizó el análisis del vino a petición de un jefe de ventas de la la empresa, Román Valles, que había recibido numerosas quejas de los clientes.

A consecuencia de los resultados de los análisis, según informa "El Periódico", Román Valles fue despedido y presentó denuncia sobre la toxicidad de la cloropricina contenida en "El Baturrico" ante el departamento de sanidad de la Generalidad.

DECLARACIONES "EXPLOSIVAS"

VASCOS Y CATALANES CONTRA LA LOAPA

"LA LOAPA ES UN ATAQUE DEMOLEDOR CONTRA EL ESTATUTO DE CATALUÑA», DECLARA JORDI PUJOL EN "HOJA DEL LUNES"

Barcelona, 4. (Efe). — "La LOAPA es un ataque demoledor contra el estatuto de Cataluña", ha declarado el presidente de la Generalidad, Jordi Pujol, en el transcurso de una entrevista publicada esta mañana en "Hoja del Lunes" de Barcelona.

Pujol indica que la Ley de Ordenación y Armonización del Proceso Autonómico es rechazable porque "va a la eliminación de las competencias exclusivas". Indica a continuación que la LOAPA proclama como una regla general la prevalencia del derecho del Estado, cuando lo propio de un régimen autonómico es que el derecho del Estado prevalece en lo que es competencia del Estado y el autonómico en lo que es competencia de la comunidad autónoma".

Finaliza sus declaraciones Pujol afirmando que "estamos en un momento de una cierta expectativa. Somos capaces de complementar una política de modernización, de racionalización de España. Pero el problema está en saber si los socios mayoritarios de esta política pueden llevarse a cabo".

DECLARACIONES DE JAVIER ARZALLUS: "LA L.O.A.P.A. PODRIA PROPICIAR QUE TIRARA LA TOALLA»

Madrid, 4. (Efe). — "El gesto de tirar la toalla podría repetirse de nuevo, porque lo que no estoy dispuesto es a hacer el ridículo», ha declarado a Radio Nacional de España el presidente del partido nacionalista vasco, Javier Arzallus.

Según el señor Arzallus su partido —un partido "sui generis"— se siente a gusto en el Gobierno vasco, pero la LOAPA sería la vía para propiciar esta tirada de la toalla.

"Es inadmisible —ha indicado Javier Arzallus— que se vuelva atrás; que se eludan los mecanismos jurídicos de reforma, ya que supondría un precedente intolerable que permitiría a un Gobierno más autoritario vaciar de contenido el estatuto vasco".

Finalmente, el presidente del PNV reconoció que 1981 había sido un año duro pero en el que se ha programado, entre otras cosas, en la propia convivencia en el país vasco.

DADOS

DADOS

DADOS

REGALOS ~ NIÑOS

UN REGALO HACE SOÑAR

ACABAMOS DE INAUGURAR SU BOUTIQUE

DADOS REGALO y DADOS NIÑOS

ANTES DE COMPRAR SUS REGALOS, VISITENOS, TODO LE GUSTARA, INCLUSO EL PRECIO.

VAJILLAS, CRISTALERIAS, PIEZAS NATURALES CONFORMADAS EN ORO DE 24 KILATES, PORCELANAS ITALIANAS, DANESAS, INGLESAS Y FRANCESAS Y AQUELLOS, REGALOS QUE A USTED LE GUSTARIA TENER.

LA ROPA DE BEBES Y NIÑOS, CONFECCIONADA CON LA MAS DELICADA ARTESANIA, LA ENCONTRARAN USTEDES EN NUESTRA BOUTIQUE.

FALDONES BORDADOS A MANO, TRAJECITOS, CHAQUETAS Y TODOS SUS COMPLEMENTOS.

Plaza Abilio Calderón, s/n.

Minicentro Comercial junto a Tiburón.

DADOS,

FELICITA ESTAS FIESTAS A TODOS LOS PALENTINOS Y LES DESEA UN PROSPERO AÑO 1982

M.C.D.2022

DEPORTES

Suplemento semanal

Derrota ante el Zamora

MUY MAL EL PALENCIA

EL UNICO.—Bueno, no el único, pero uno de los poquísimos disparos palentinos a puerta. Lo protagonizó Mediavilla y salió, como se dice, «lamiendo el travesaño». Si no se dispara y cuando se hace no se acierta, ¿cómo solucionar semejante jeroglífico?...—(Foto LUIS

Los dos goles zamoranos, en el segundo tiempo jugando con DIEZ HOMBRES

Faltaron ideas, garra y ambición en el equipo morado

(Páginas 6, 7 y 8)

LA «HINCHADA».—Fueron numerosísimos los aficionados palentinos, que se desplazaron a Zamora para revivir la rivalidad regional, como en los mejores tiempos. Antes del encuentro, euforia y confianza; luego, profunda decepción y no solamente porque se había perdido, sino por la inoperancia y falta de ambición del equipo. ¡Ah, las tácticas y los tácticos!—(Foto LUIS)

Una jornada "loca"

QUINIELA super-millonaria

M.C.D.2022

LA LIGA FUTBOLISTICA

Resultados y clasificaciones

PRIMERA DIVISION

Resultados:

Valencia - Zaragoza	2-1
Español - Hércules	0-1
Osasuna - Sevilla	1-0
Ath. Bilbao - At. Madrid	2-0
R. Madrid - R. Sociedad	1-1
Betis - Santander	1-1
Cádiz - Barcelona	1-0
Las Palmas - Castellón	1-3
Gijón - Valladolid	2-2

CLASIFICACION

	J.	G.	E.	P.	F.	C.	Ptos.
1.—Barcelona	18	11	3	4	46	18	25+9
2.—R. Madrid	18	11	3	4	33	17	25+5
3.—R. Sociedad	18	10	5	3	33	18	25+9
4.—Zaragoza	18	9	4	5	26	23	22+2
5.—Betis	18	9	2	7	25	18	20
6.—Ath. Bilbao	18	9	2	7	29	22	20+2
7.—Valencia	18	9	2	7	25	24	20
8.—Valladolid	18	7	4	7	20	29	18
9.—At. Madrid	18	8	1	9	18	17	17+1
10.—Las Palmas	18	7	3	8	27	29	17—1
11.—Gijón	18	6	5	7	19	24	17—1
12.—Osasuna	18	7	2	9	19	22	16—4
13.—Cádiz	18	7	2	9	17	25	16—4
14.—Sevilla	18	6	3	9	22	25	15—1
15.—Español	18	7	1	10	21	24	15—5
16.—Santander	18	6	3	9	24	32	15—1
17.—Hércules	18	6	2	10	24	29	14—2
18.—Castellón	18	2	3	13	15	47	7—9

PARTIDOS PARA LA PROXIMA JORNADA

Valladolid - Valencia (0-3)
Zaragoza - Español (1-0)
Hércules - Osasuna (1-3)
Sevilla - Ath. Bilbao (0-2) TV
At. Madrid - R. Madrid (1-2)
R. Sociedad - Betis (1-0).
Santander - Cádiz (0-1)
Barcelona - Las Palmas (1-2)
Castellón - Gijón (0-1)

Los resultados entre paréntesis corresponden a la primera vuelta.

Segunda División

Resultados:

Almería Salamanca	1-1
Burgos - Elche	0-1
Levante - Alavés	1-1
Huelva - Málaga	0-1
Mallorca - At. Madrileño	1-0
Getafe - Celta	0-2
Castilla - Coruña	1-2
Córdoba - Sabadell	0-1
Linares - Rayo Vallecano	0-1
Murcia - Oviedo	3-0

CLASIFICACION

	J.	G.	E.	P.	F.	C.	Ptos.
1.—Málaga	18	12	4	2	32	12	28+10
2.—Salamanca	18	12	2	4	33	12	26+10
3.—Celta	18	9	6	3	33	18	24+6
4.—Elche	18	9	6	3	24	14	24+6
5.—Burgos	18	8	5	5	27	20	21+3
6.—Sabadell	18	8	5	5	27	26	21+3
7.—Murcia	18	7	5	6	25	19	19+1
8.—Mallorca	17	6	6	5	22	19	18
9.—Rayo V.	18	7	4	7	20	21	18
10.—Coruña	17	6	5	6	18	21	17+1
11.—Linares	18	6	5	7	19	24	17—1
12.—Castilla	18	4	8	6	19	22	16—2
13.—Oviedo	18	6	3	9	18	27	15—3
14.—Huelva	18	4	7	7	13	19	15—3
15.—Levante	18	5	5	8	18	30	15—3
16.—Córdoba	18	3	8	7	15	24	14—4
17.—Almería	16	5	7	4	13	13	13—1
18.—Alavés	18	3	5	10	16	25	11—7
19.—At. Madrileño	18	2	7	9	17	27	11—7
20.—Getafe	18	2	5	11	19	35	9—9

(1) El Almería figura con cuatro puntos menos, por sanción federativa.

PARTIDOS PARA LA PROXIMA JORNADA

Salamanca - Burgos
Elche - Levante
Alavés - Huelva
Málaga - Mallorca
At. Madrileño - Getafe
Celta - Castilla
Coruña - Córdoba
Sabadell - Linares
Rayo Vallecano - Murcia
Oviedo - Almería

SEGUNDA DIVISION "B"

GRUPO PRIMERO

Resultados:

Zamora - PALENCIA	2-0
Huesca - Ensidesa	3-0
Logroñés - Leonesa	3-0
Compostela - Mirandés	4-2
Ferrol - Erandio	1-0
Bilbao Ath. - San Sebastián	(día 6)
Baracaldo - Lérida	2-0
Sestao - Barcelona At.	1-0
Tenerife - Alcalá	0-1
Endesa - Spórting At.	2-1

CLASIFICACION

	J.	G.	E.	P.	F.	C.	Ptos.
1.—Zamora	18	9	7	2	24	8	25+5
2.—PALENCIA	18	10	5	3	23	12	25+9
3.—Endesa	18	10	4	4	33	18	24+6
4.—Alcalá	18	8	6	4	26	15	22+4
5.—Barcelona At.	18	8	6	4	28	19	22+4
6.—Erandio	18	7	7	4	19	14	21+3
7.—Logroñés	18	7	7	4	24	23	21+3
8.—Sestao	18	7	6	5	16	14	20+2
9.—Lérida	18	8	3	7	26	24	19+1
10.—Tenerife	18	8	2	8	21	16	18
11.—Bilbao Ath.	17	6	6	5	19	17	18+2
12.—Baracaldo	18	5	8	5	18	19	18
13.—Spórting At.	18	6	5	7	25	24	17—1
14.—Compostela	18	7	3	8	17	22	17—1
15.—Huesca	18	5	4	9	17	26	14—4
16.—Mirandés	18	4	5	9	21	29	13—5
17.—Leonesa	18	4	5	9	21	33	13—5
18.—S. Sebastián	17	4	4	9	14	20	12—6
19.—Ferrol	18	4	4	10	12	27	10—6
20.—Ensidesa	18	1	5	12	12	38	7—11

PARTIDOS PARA LA PROXIMA JORNADA

PALENCIA - Huesca
Ensidesa - Logroñés
C. Leonesa - Compostela
Mirandés - Ferrol
Erandio - Bilbao Ath.
San Sebastián - Baracaldo
Lérida - Sestao
Barcelona At. - Tenerife
Alcalá - Endesa
Gijón At. - Zamora

GRUPO SEGUNDO

Resultados:

Portuense - Lorca	0-1
Algeciras - Cartagena	1-0
Torrejón - Jaén	1-2
Calvo Sotelo - Badajoz	0-1
Reus - Ceuta	1-0
Andorra - Granada	(suspendido)
Antequerano - Tarragona	4-1
Jerez - Tarrasa	2-1
San Fernando - Vall de Uxó	1-0
Las Palmas At. - Ibiza	1-1

CLASIFICACION

	J.	G.	E.	P.	F.	C.	Ptos.
1.—Antequerano	18	10	2	6	21	13	22+4
2.—Ceuta	18	10	2	6	25	17	22+4
3.—Cartagena	18	9	4	5	22	16	22+4
4.—Jerez	18	10	2	6	24	19	22+4
5.—Lorca	18	7	6	5	18	12	20+4
6.—C. Sotelo	18	8	4	6	22	18	20+2
7.—Algeciras	18	7	7	4	16	11	21+3
8.—Andorra	17	7	5	5	23	18	19+3
9.—Portuense	18	6	7	5	16	16	19—1
10.—Jaén	18	8	3	7	21	22	19+1
11.—Reus	18	6	7	5	16	18	19+1
12.—S. Fernando	18	8	2	8	20	19	18
13.—Ibiza	18	6	6	6	22	26	18
14.—Badajoz	18	6	5	7	18	19	17—1
15.—Granada	17	5	6	6	13	13	16—2
16.—Tarrasa	18	6	3	9	23	22	15—3
17.—Tarragona	18	6	3	9	14	20	15—3
18.—Torrejón	18	5	5	8	21	30	15—3
19.—Vall de Uxó	18	2	7	9	10	21	11—7
20.—L. Palmas At.	18	2	4	12	16	38	8—10

PARTIDOS PARA LA PROXIMA JORNADA

Lorca - Algeciras
Cartagena - Torrejón
Jaén - Calvo Sotelo
Badajoz - Reus
Ceuta - Andorra
Granada - Antequerano
Tarragona - Jerez
Tarrasa - San Fernando
Vall de Uxó - Las Palmas At.
Ibiza - Portuense

Tercera División

GRUPO OCTAVO

Resultados:

Salmantino - Medinense	4-0
Valladolid Pr. - Toresana	1-0
Bembibre - Laguna	3-0
Cacabelense - Benavente	2-0
Salas - GUARDO	1-0
Fabero - Astorga	4-1
Toreno - Arandina	3-1
Ejido - Ponferradina	0-3
C. Leonesa P.-V. DE BAÑOS	4-1
Béjar Ind. - Ciudad Rodrigo	2-1

CLASIFICACION

	J.	G.	E.	P.	F.	C.	Ptos.
1.—Valladolid Pr.	18	10	7	1	49	17	27+9
2.—Toresana	18	11	4	3	32	12	26+8
3.—Salmantino	18	11	4	3	34	14	26+6
4.—Bembibre	18	11	4	3	32	19	26+8
5.—Ponferradina	17	9	3	5	34	14	21+3
6.—Toreno	18	8	4	6	33	31	20+2
7.—Béjar	18	7	6	5	20	20	20+2
8.—Arandina	17	7	5	5	26	21	19+1
9.—Astorga	17	8	2	7	30	23	18
10.—V. DE BAÑOS	18	8	2	8	21	27	18
11.—Benavente	18	6	4	8	23	25	16—2
12.—C. Leonesa Pr.	18	5	6	7	19	25	16—2
13.—Fabero	17	5	5	7	23	26	15—1
14.—Medinense	18	6	2	10	22	27	14—2
15.—Salas	17	6	2	9	22	32	14—2
16.—GUARDO	18	3	7	8	24	34	13—5
17.—Cacabelense	17	4	4	9	15	29	12—4
18.—Laguna	18	4	4	10	15	32	12—6
19.—Ejido	18	2	8	8	15	35	12—6
20.—C. Rodrigo	18	4	1	13	25	51	9—9

PARTIDOS PARA LA PROXIMA JORNADA

Medinense - Valladolid Pr.
Toresana - Bembibre
Laguna - Cacabelense
Benavente - Salas
GUARDO - Fabero
Astorga - Toreno
Arandina - Ejido
Ponferradina - C. Leonesa Pr.
V. DE BAÑOS - Béjar Ind.
C. Rodrigo - Salmantino

Regional Preferente

GRUPO «A»

Resultados:

G. E. Renault - CRISTO OL.	0-1
Rondilla - Burgos Pr.	0-1
Universitario - VILLAMUR.	1-1
Jar - DUEÑAS	0-1
AGUILAR - HERRERA	2-0
Lermeño - Roa	6-2
Trespaderne - Rácing Vall.	4-0
Olmedo - Tudela	2-0
Descansó el Briviesca	

CLASIFICACION

	J.	G.	E.	P.	F.	C.	Ptos.
1.—Burgos Pr.	16	10	5	1	23	10	25+11
2.—Rondilla	16	12	1	3	28	14	25+7
3.—CRISTO OL.	16	10	4	2	42	16	24+8
4.—G. E. Renault	16	10	3	3	34	15	23+9
5.—Briviesca	16	8	4	4	26	17	20+4
6.—HERRERA	16	8	4	4	32	29	20+4
7.—AGUILAR	14	8	3	3	18	10	19+5
8.—Jar	16	4	8	4	19	14	16
9.—Universitario	15	5	5	5	24	24	15—1
10.—Lermeño	16	5	4	7	33	34	14—4
11.—Olmedo	16	3	6	7	19	27	12—4
12.—Trespaderne	16	4	3	9	22	23	11—7
13.—VILLAMURIEL	15	3	5	7	17	22	11—5
14.—Tudela	16	4	3	9	18	32	11—5
15.—Roa	16	2	6	8	16	30	10—4
16.—Rácing Vall.	16	2	3	11	15	41	7—9
17.—DUEÑAS	16	1	3	12	10	38	5—9

PARTIDOS PARA LA PROXIMA JORNADA

Trespaderne - Olmedo (1-2)
Briviesca - Rácing Vallad. (2-0)
AGUILAR - Roa (1-0)
Jar - HERRERA (0-1)
Universitario - DUEÑAS (4-2)
Rondilla - VILLAMURIEL (1-0)
G. E. Renault - Burgos Pr. (1-1)
CRISTO OLIMP. - Tudela (5-1)
Descansa el Lermeño

Los resultados entre paréntesis corresponden a la primera vuelta.

M.C.D.2022

PRIMERA DIVISION

LA REAL SOCIEDAD SE LLEVO UN PUNTO DEL BERNABEU

ITO MARCO EL GOL DEL MADRID

REAL MADRIL, 1;
REAL SOCIEDAD, 1;

Madrid. (Efe). — El Real Madrid y la Real Sociedad han empatado a un gol.

Arbitró el colegiado catalán Enrique Negreira, regular. Estuvo a punto de escapársele el partido de las manos al cambiar el signo de algunas faltas, en el primer tiempo, principalmente.

Amonestó a los madridistas Juanito, Angel y Pineda y a los donostiarras Gorriz, Satrústegui y Uralde.

Alineaciones:

Real Madrid: Miguel Angel, Cortés, Benito, Gallego, Camacho, Angel, Del Bosque, Stielike, Juanito, Pineda e Isidro.

A los 57 minutos Ito salió por Isidro y a los 77, San José ocupó el puesto de Benito.

Real Sociedad: Arconada, Celayeta, Gorriz, Cortabarría, Murillo, Diego, Larrañaga, Zamora, Uralde, Satrústegui y López Ufarte.

A los 89 minutos, Orbegozo ocupó el puesto de Satrústegui.

Goles:

1-0. Minuto 70. Undécimo córner contra la Real que saca Juanito, despeja de puños Arconada con apuros y el balón va a Ito que, desde el borde del área manda a la red de tiro cruzado.

1-1. Minuto 86 Jugada de Diego por la derecha, centró a Satrústegui que deja de cabeza a Uralde quien también con la testa y aprovechando la descolocación de la defensa y el portero madridistas, envía a las mallas.

El Real Madrid perdió su primer punto en el estadio "Santiago Bernabéu", precisamente ante uno de sus más calificados rivales para el título, la Real Sociedad, que, con este resultado, da un gran paso en pos de la renovación del Campeonato.

El encuentro en sí no ha sido de gran calidad, predominando la fuerza sobre la técnica, en uno y otro equipo. La Real Sociedad planteó el encuentro con enorme seriedad en los marcajes y formando un gran bloque de jugadores, sobre todo en el centro del campo. Boskov, por su parte, equivocó por completo el planteamiento del partido, que debía haberse jugado por las alas.

No lo hizo así y además Isidro y Juanito, los teóricos extremos, "engordaron" el centro del campo, por lo que no llegaban balones con peligro al área de Arconada. Realmente, a los madridistas solamente les salvó en el primer tiempo el excelente partido de Gallego y Stielike.

Las ocasiones de gol, que no abundaron en este primer período, fueron del Real Madrid, especialmente en un tiro de Stielike, a los 36 minutos que salvó Arconada con una gran parada.

En la segunda parte salió Ito y el Real Madrid atacó con más inteligencia. Puso cerca a la meta realista, pero no gozó de oportunidades muy claras., salvo otra de Stielike, a los 66 minutos, que se plantó ante Arconada, pero el capitán realista realizó otra brillante parada.

Marcó el Real Madrid y, a partir de ahí, los contragolpes realistas se hicieron más peligrosos. Uralde que había enviado un balón al larguero al principio de este período, podía con Cortés y Satrústegui aprovechaba la ausencia de Benito. Llegó así el gol donostiarra y el desconcierto madridista pudo costarle, incluso, la pérdida de los dos puntos al final del encuentro, ya que López Ufarte desaprovechó una magnífica ocasión.

De todas maneras, el Real Madrid dominó territorialmente bastante más que su rival, pero la Real Sociedad dio siempre la sensación de tener el partido controlado, ciertamente pudo perder el encuentro lo que quizá hubiese sido justo, pero arrancó un punto que puede ser de oro para sus aspiraciones.

EMPATE DEL VALLADOLID EN GIJON

LOS VALLISOLETANOS JUGARON BIEN AL CONTRAGOLPE

GIJON, 2; VALLADOLID, 2

Gijón, 3 (Efe).—El Spórting de Gijón y el Real Valladolid han empatado a dos goles, en partido del Campeonato de primera división, disputado esta tarde en El Molinón, que registró una regular entrada.

Al descanso se llegó sin goles.

Arbitró el colegiado valenciano Fandós Hernández, bien, aunque el público le reclamó en el penalty ante el Spórting, que al parecer fue fuera del área. Amonestó a Montes y a Redondo.

Alineaciones:

Spórting: Claudio; Redondo, Maceda, Jiménez, Uría, Joaquín, Mesa, Andrés, Pedro, Abel y Ferrero.

Campuzano salió por Pedro, al principio de la segunda parte.

Valladolid: Montes; Richard, Santos, Gilberto, Sánchez Valles, Jorge, Moré, Gail, Pepín, Joaquín y Alí.

En el segundo tiempo salió Minguela por Santos y a dos minutos del final Lucas sustituyó a Joaquín.

1-0. 51 minutos, pase de Andrés a Abel, falla la defensa y este jugador empalma a la red.

1-1. 67 minutos. Centro de Alí y Joaquín remata a las mallas de cabeza.

1-2. 83 minutos. Penalty por entrada de Maceda, al parecer fuera del área. Gail lanza y adelanta al Valladolid.

2-2. 85 minutos, Mesa remata un centro de Ferrero, el balón da en la escuadra y entra en la red.

El partido ha carecido de calidad. Flojo el Spórting, borroso y embarullado, abusando de la penetración por el centro. Los visitantes fueron rápidos y ágiles en el contrataque, situaron bien a sus hombres y dieron más sensación de equipo que los locales.

Ninguno de los dos equipos se caracterizó por sus remates a puerta, pero el Spórting lo hizo en más ocasiones, principalmente por alto, donde se encontró con un gran portero, Montes, que detuvo todos los balones en su área.

El empate puede considerarse justo, porque aunque dominó más insistentemente el Spórting, el Valladolid aguantó bien, causó buena impresión por su condición física y basó su juego en el buen despliegue de hombres en el terreno de juego, con contragolpes siempre peligrosos para la meta local.

INJUSTA VICTORIA DEL VALENCIA

EN EL BUEN JUEGO ZARAGOCISTA, SIN RESOLUCION, PESARON LAS AUSENCIAS DE VALDANO Y ALONSO

VALENCIA, 2; ZARAGOZA, 1

Valencia, 3 (Efe).—El Valencia ha vencido en el «Luis Casanova» al Zaragoza por el tanteo de dos goles a uno en encuentro de fútbol de la primera división.

Al descanso se llegó con el resultado que sería dfinitivo.

Arbitró el encuentro el señor Gutiérrez Hernández. Muy bien. No sacó tarjetas.

Alineaciones:

Valencia: Sempere; Carrete, Castellanos, Tendillo, Botubot, César (Pablo, Solsona, Roberto, Saura, Welz (Gálvez) y Arnensen.

Zaragoza: Irazusta; Casuco, Oñaederra, Camus, Morgado (Belanches, (Badiola), Amorrortu, Pérez-Aguerri, Guerri, Amarilla, Señor y Zayas.

Goles.

1-0. Minuto 6. Falta de Camus a Welz, a la altura de la línea de medios del Valencia; Arnesen tira el golpe franco a la red, tocando el meta visitante.

1-1. Minuto 15. Amorrortu resuelve un contragolpe de su equipo cruzando la pelota ante la salida de Sempere.

2-1. Minuto 26. Empujón innecesario de Camus a Arnesen, dentro del área. El penalty lo marca Solsona.

Comentario.

Han pesado mucho en el resultado final las ausencias de los goleadores visitantes, Alonso y Valdano, ya que el buen juego practicado por los aragoneses y el mayor dominio ejercido sobre su rival, no ha encontrado el adecuado reflejo en el marcador por la incapacidad de los hoy delanteros visitantes para traducir en gol su mayor dominio en el campo.

El Zaragoza, como puede deducirse, ha sido el gran animador del partido, merced a la peculiar estrategia puesta en juego por su entrenador, con una alteración inusual en los dorsales de sus jugadores, haciéndoles jugar en lugares que en nada se correspondían con la misión que les otorgaba el número que llevaban.

Ante esto, el banquillo del Valencia, fue incapaz de reaccionar y prácticamente durante todo el partido la defensa blanca se las ha visto y deseado para frenar a cada uno de los jugadores rivales. Gracias tienen que dar los locales a esas dos acciones desafortunadas de Camus, que propiciaron un golpe franco y un penalty que a la postre supusieron los dos goles del Valencia y, la victoria.

Victoria injusta, por otra parte, puesto que los maños crearon claras ocasiones de gol, sobre todo en la segunda parte en la que se mostraron incapaces de culminar sus jugadas en gol.

Por el Valencia destacó el pundonor de Castellanos y el afán de Solsona por enderezar el juego de sus compañeros. El Zaragoza tuvo sus mejores hombres en Amorrortu, sobre todo, seguido de cerca por Señor y Pérez Aguerri.

FLOJO Y NERVIOSO PARTIDO DEL OSASUNA CON MINIMA VICTORIA SOBRE EL SEVILLA

EL SEVILLISTA MOISES SUFRIO FRACTURA DE TIBIA Y PERONE

OSASUNA, 1; SEVILLA, 0

Pamplona, 3 (Efe). — Osasuna derrotó al Sevilla por un gol a cero, en partido de primera división disputado esta tarde en El Sadar, ante 23.000 espectadores.

Al descanso se llegó sin goles.

Arbitró el colegiado castellano Jacinto de Sosa, que estuvo regular. No cortó el juego duro y debió mostrar alguna cartulina amarilla, tanto a jugadores del Sevilla como de Osasuna.

Alineaciones:

Osasuna: Basauri; Macua, Mina, Lecumberri, Lumbreras, Bayona (Azcona), Teixidó, Dioni, Echevarría, Rández (Castañeda) y Martín.

Sevilla: Buyó; Nimo, Rivas, Alvarez, San José, Francisco, Blanco, Juan Carlos, Ruda, Magdaleno y Moisés (Murúa y Yiyi).

1-0. Minuto 73: Centro de Martín por la izquierda, que provoca una serie de rechaces en el área pequeña y, finalmente, Lumbreras remata a la red de un disparo fuerte y desde cerca.

En el minuto 17 se lesionó gravemente el jugador del Sevilla Moisés, que resultó con fractura de tibia y peroné, Murúa, que salió a sustituirle, resultó también lesionado, lo mismo que su compañero San José en el minuto 29 de la segunda parte, quedándose el Sevilla hasta el final del encuentro con diez jugadores, ya que su entrenador, Manolo Cardo, había efectuado los dos cambios reglamentarios.

Comentario:

Mal encuentro el presenciado esta tarde en El Sadar de Pamplona con un Osasuna que se ha mostrado muy nervioso e impreciso a lo largo de todo el encuentro, mientras que el Sevilla ha sabido controlar la situación durante casi todo el partido y sólo le ha faltado un poco más de profundidad adelante para conseguir algo positivo.

También es cierto que la mala suerte ha pesado sobre el cuadro andaluz, ya que a los 17 minutos caía lesionado su jugador Moisés y posteriormente Murúa y San José.

La primera parte fue realmente aburrida, con continuos errores del cuadro navarro, que a punto estuvo de aprovechar el Sevilla a los 34 minutos cuando Murúa, solo ante Basauri, disparó muy cruzado y el balón se estrelló en la base del poste, saliendo posteriormente fuera. Seis minutos antes, se le había anulado un tanto al Sevilla por fuera de juego del que remató, el centrocampista Blanco.

Mientras, Osasuna solo dispuso de una oportunidad en estos primeros 45 minutos en un remate de cabeza de Echevarría, completamente solo, pero el balón se le fue fuera, cuando Buyo había salido en falso.

En la segunda mitad, los sevillistas siguieron controlando la situación, pero les faltó también mayor profundidad adelante en donde Magdaleno era el único que peleaba con la defensa navarra. La salida de Azcona en el cuadro osasunista le dio mayor empuje al equipo y las oportunidades empezaron a ser claras para los locales. Así, Buyo hubo de emplearse a fondo en un par de ocasiones, sacando el balón con los pies y, finalmente, llegó el gol osasunista.

Destacaron por el Sevilla Alvarez y Blanco, mientras que por Osasuna solamente algún detalle de Teixidó.

Alquilamos oficinas
DESDE 12.000 PESETAS AL MES
EN LO MAS CENTRICO DE PALENCIA
Información: PROCOCASA
José Zorrilla, 1. Tl. 74 44 14

PATRONATO PROVINCIAL DE SERVICIOS SOCIALES
* DISPENSARIO ANTIALCOHOLICO
* ASESORIA SOCIAL
* DEPARTAMENTO DE ATENCION AL DISMINUIDO FISICO Y SENSORIAL
* DEPARTAMENTO DE DESARROLLO GITANO
AL SERVICIO DE TODOS LOS PALENTINOS
Infórmate en C/. Don Sancho, núm. 3 Entreplanta. Palencia
Teléfonos 74 57 75 y 74 49 58

M.C.D.2022

PRIMERA DIVISION

SORPRESA EN LAS PALMAS
GRAN PARTIDO DEL CASTELLON QUE GANO POR 3-1

LAS PALMAS, 1; CASTELLON, 3

Las Palmas de Gran Canaria, 3 (Efe).—Por tres goles a uno venció el Castellón a la U. D. Las Palmas, en partido correspondiente a la primera jornada de la segunda vuelta, del Campeonato Nacional de Liga de primera división, disputado esta noche en el estadio insular, que registró casi lleno.

Al término de los primeros cuarenta y cinco minutos el Castellón vencía por dos goles a uno.

Arbitro: García de Loza, del Colegio Gallego, muy bien. Mostró tarjeta amarilla a Beltrán, por agarrar a un contrario.

Alineaciones:

U. D. Las Palmas: Pérez; Félix, Calvo, Roque (Maye), Marrero; Saavedra, Pepe Juan, Víctor; Julio (Fortunato), Luishino y Juani.

Castellón: Castell; Verdú, Navarro, Julio, Beltrán; Julio Prieto, Blanco, Valbuena (Víctor); Lotina, Conde y Viña (Pulido).

1-0. Minuto 18. Centro de Juani, cabecea Luisinho sobre Saavedra, que marca a placer.

1-1. Minuto 33. Golpe franco que saca Julio Prieto sobre Blanco y éste marca de fuerte disparo a la escuadra.

1-2. Minuto 37. Víctor mete un balón al hueco, la defensa se queda parada, corre Lotina y marca a puerta vacía.

1-3. Minuto 82, a la salida de un saque de esquina marca Lotina, tras fallo defensivo.

Gran partido del Castellón durante los noventa minutos, frente a un rival que no dio una a derechas en toda la noche.

En el primer tiempo, el equipo local practicó un fútbol lento y con escaso peligro, pese a haberse adelantado en el marcador. En dos contragolpes el Castellón le dio la vuelta al marcador en unos minutos finales, donde aprovechó muy bien el des-

En la segunda parte, pese a que el dominio territorial correspondió a la U. D. Las Palmas, su presión fue tan intenta como infructuosa, inquietando muy poco el marco del meta Castell con poco trabajo en casi toda la noche.

El Castellón no se encerró en su área, sino que fue montando esporádicos, pero peligrosos contrataques, en los que Lotina mantuvo en jaque a la defensa amarilla.

Por su espíritu de lucha, fuerza física y capacidad de contragolpe, el Castellón no parece que es el equipo colista y por lo demostrado hoy parece que no arroja la toalla en su lucha por la permanencia en primera división.

Destacaron por el Castellón Lotina, Julio, Navarro y Julio Prieto, dentro de una tónica general elevada.

En la U. D. Las Palmas únicamente merece ser Luisinho y Roque, que inexplicablemente fue sustituido.

SE ALQUILAN LOCALES
comerciales diferentes superficies en Calle Balmes.
Razón: CONSTRUCCIONES SALVADOR, S. A. Balmes, 12

Flojo el Atlético de Madrid en San Mamés

AGUINAGA FUE EL MEJOR DE LOS MADRILEÑOS

A. BILBAO, 2; A MADRID, 0

Bilbao, 3 (Efe).—El Athlétic de Bilbao venció por 2-0 al Atlético de Madrid en partido de Liga disputado en San Mamés con muy buena entrada, campo en buenas condiciones y temperatura agradable.

Al descanso se llegó con el resultado de 1-0.

Arbitró el balear Borrás del barrio, cuya actuación puede calificarse de discreta, en un partido bastante competido; amonestó a los bilbaínos De Andrés y Sarabia y a Arteche por los madrileños.

Alineaciones:

A. de Bilbao: Zubizarreta; Urquiaga, Núñez, Liceranzu, Goicoechea; De Andrés, Dani, Sola (Tirapu); Sarabia (Noriega), Rojo y Argote.

A. de Madrid: Aguinaga; Juanjo (Leal), Arteche, Balbino, Clemente, Ruiz, Dirceu, Quique, Julio Alberto, Marcos y Hugo Sánchez (Pedro Pablo).

1-0. 20 minutos. Sola lanza una falta que Goicoechea remata muy valientemente de cabeza hacia abajo metiendo el balón con un bote extraño entre los pies de Aguinaga.

2-0. 61 minutos. Zubizarreta saca con la mano muy eficazmente hacia la posición de defensa derecho que ocupaba Tirapu, éste pasó a Dani, Dani avanzó en profundidad, hacia él fueron los defensores madrileños, incluido el portero, lo que dio origen a que el centro de Dani lo rematara Sarabia, completamente solo con la cabeza y a puerta vacía.

El Atlético de Madrid fue recibido con pitos, mientras que los rojiblancos vascos saltaron al terreno de juego entre grandes ovaciones.

El partido ha sido muy disputado con neto dominio de los bilbaínos que remataron en numerosas ocasiones durante el primer tiempo, principalmente Goicoechea, De Andrés, Rojo y Sola.

En la mayoría de las ocasiones Aguinaga tuvo una actuación magnífica, convirtiéndose en la figura del equipo visitante.

En la segunda parte, con el dos a cero en el marcador, el Athlétic de Bilbao bajó en su rendimiento y el Atlético de Madrid con los cambios de Leal y Pedro Pablo intentó acortar distancias, pero no pudieron hacerlo, entre otras razones porque la defensa atlética se mostró siempre muy eficaz y en último extremo Zubizarreta intervino en un par de ocasiones decisivamente.

En el Atlétic de Bilbao los mejores fueron Urquiaga, Goicoechea y De Andrés, mientras que por los madrileños Aguinaga fue su mejor jugador, así como el marcaje que Ruiz hizo a Rojo.

SIN SUERTE EL ESPAÑOL

LE GANO EL HERCULES QUE APROVECHO UNO DE SUS DOS CONTRAATAQUES

ESPAÑOL, 0; HERCULES, 1

Barcelona, 3 (Efe).—El Hércules de Alicante derrotó, a domicilio, al Español por un gol a cero, en partido jugado esta tarde en Sarriá, correspondiente a la jornada inaugural de la segunda vuelta del Campeonato Nacional de Liga de Primera División.

Los primeros 45 minutos finalizaron con empate a cero goles.

A las órdenes del señor Ausoqua Sanz, del Colegio Oeste, regular, los equipos presentaron las siguientes alineaciones:

Español: Custers; Job, Escalza, Molinos, Canito, Padilla, Muruá, Zúñiga, Jiménez, Vilches y Marañón.

A los 70 minutos, Fortes suplió a Padilla y a los 74 Lauridsen a Zúñiga.

Hércules: Sala; Serrat, Albadalejo, Ernesto, Santi, Aracil, Reces, Muller, Herbera, Cobos y Churruca.

A los 74 minutos, Parra suplió a Muller y a los 87, Manuz salió en la demarcación de Reces.

0-1. 67 minutos. Rápido contrataque del Hércules, que llegó a puerta en dos ocasiones en todo el encuentro, una en cada parte, el balón llega a Muller, algo escorado a la derecha, efectúa un bonito quiebro, se va al lado contrario, provoca la salida de Custers y con excelente técnica y veteranía cruza el balón al fondo de las mallas locales.

Media entrada en Sarriá. Tiempo frío. Ni una sola tarjeta de amonestación a pesar de que hubo motivos para enseñar varias. Faltando un par de minutos para el final el público pidió penalty al colegiado por un choque entre Sala, la gran figura del Hércules de esta tarde y Muruá.

El Español lució un lazo negro sobre sus camisolas por la muerte del que fuera técnico del club, Mario Anchisi.

Pocas veces el Español mereció tanto la victoria como esta tarde frente al Hércules de Alicante, pero una vez más en lo que va de la presente temporada la suerte le fue adversa al equipo de Maguregui.

Sería injusto, sin embargo, no resaltar debidamente la gran labor del meta alicantino Sala, un auténtico coloso y también la labor sobria de la delantera herculana, muy disciplinada y atenta a los marcajes, frente a una delantera local en la cual sobró buena intención, pero faltó sentido del juego por las alas, limitándose en un noventa por ciento de sus acciones ofensivas a colgar balones a lo loco y sin precisión sobre el área visitante.

En el haber de Sala cabe cargar, en cuanto a méritos se entiende, dos faltas sacadas por Jiménez y Marañón y un tiro del primero en rápida internada por el centro. Tres paradas que hicieron que el cero a cero fuera inamovible hasta llegar al descanso y otros tiros en la segunda mitad.

En el segundo tiempo el Español salió a la carga y pese a un par de cambios tácticos muy desafortunados de Maguregui, por la inoportunidad de los mismos, sobre todo el mandar a la caseta a Zúñiga, el dominio táctico y técnico del campo no produjo frutos para los locales. En cambio, un rápido contragolpe alicantino le valió el tanto de la victoria y los dos puntos en litigio, que dejan al Hércules en una situación confortable y por el contrario sumen al Español en la cima de menos cinco.

CENTRO DE TRAUMATOLOGIA
Y
REHABILITACION
JULIO DEL VAL
ANTONIO RIAZA
CONSULTA: Tardes de 4 a 7, previa petición de hora
Calle Martín Calleja, 18, bajo — Teléfono 74 74 17

Emocionante encuentro en el "BENITO VILLAMARIN"

EL RANCING LOGRO UN PUNTO FRENTE AL BETIS

BETIS, 1; SANTANDER, 1

Sevilla, 3. (Efe). — El Real Betis y el Racing de Santander han empatado a un gol en partido de fútbol de Primera División disputado esta tarde en el «Benito Villamarín» y en el que se llegó al descanso con ventaja de los andaluces.

Arbitró el colegiado norteafricano Jaramillo González; los visitantes reclamaron penalty en un derribo de Esnaola a Pedraza dentro del área bética.

Real Betis: Esnaola; Benítez, Carmelo, Peruena, Gordillo, López, Casado, Cardeñosa, Parra, Diarte y Rincón. A los 75 minutos Melchor sustituyó a Rincón y a los 85 Romo a Casado.

Santander: Pereira; Castaños, Sañudo, Chiri, Villita, Angulo, Bernal, Piru, Pedraza, Verón y Alarcón. A los 85 minutos, Juan Carlos sustituyó a Pedraza.

Regular entrada en los graderíos y terreno de juego algo embarrado. Gran parte del encuentro se jugó con luz artificial.

0-1, minuto 3, rápido contragolpe santanderino con cesión de Verón a Pedraza, centro-chut de éste y el balón tras rebotar en un defensor verdiblanco despistó a Esnaola.

1-1, minuto 48, golpe franco que lanza Benítez y López gana la acción a la defensa contraria y marca de cabeza.

El partido ha carecido de calidad, aunque ha sido en todo momento emocionante por la marcha del tanteador, ya que al adelantarse el conjunto visitante con el gol sorpresa de Pedraza, el partido se puso difícil para el Betis que, confiados en su superioridad, no tuvo la serenidad suficiente para desarrollar su mejor juego, mientras que el Santander anuló eficazmente a los hombres claves del Betis e hizo una defensa numantina de su meta cancelando todos los intentos locales, al mismo tiempo que realizaba peligrosos contragolpes.

Aunque el Betis marcó de salida en la continuación, la tónica del partido no varió y a la superioridad del Betis en el dominio territorial, respondió el conjunto visitante con jugadas de mayor peligro, ya que sus contrataques sorprendieron casi siempre adelantada a la defensa verdiblanca por lo que el conjunto del Santander tuvo más claras ocasiones parra marcar.

Destacaron por el Betis, Esnaola, Peruena, Gordillo y López; por el Rácing, Pereira, Sañudo, Angulo, Pedraza y Verón.

EL CADIZ "BARRIO" AL BARCELONA

FINALIZO EL PARTIDO CUANDO LOS GADITANOS CONSEGUIAN UN SEGUNDO GOL

CADIZ, 1; BARCELONA, 0

Cádiz, 3 (Efe).—El Cádiz ha vencido por un gol a cero al Barcelona en partido de Liga de la primera división. Al descanso se llegó con el empate a cero.

Alineaciones:

Cádiz: Bocoya; Juan José, Amarillo (Rosado), Linares, Hugo Vaca, Dos Santos, Mané I, Manolito, Escobar, Mejías y Dieguito (Luque).

Barcelona: Artola; Sánchez, Olmo, Víctor, Manolo, Alesanco, Simonsen, Esteban, Quini, Estella (Martínez) y Ramírez (Morán).

Arbitró el colegiado aragonés Pes Pérez, irregular. Mostró cartulina amarilla al barcelonista Esteban.

Goles:

1-0. Minuto 52. Gran jugada de Mané por su banda. Se deshace de Manolo, centra y Escobar, en el punto de penalty conecta un fortísimo cabezazo.

El Cádiz ha barrido totalmente a un Barcelona que llegó al «Carranza» dispuesto a conseguir un empate y que no se llevó un tanteo más abultado gracias a la suerte.

El Cádiz ha jugado un partido muy inteligente al Barcelona con mucha fe y con coraje frente a la técnica azulgrana que esta tarde ha brillado por su ausencia.

El Barcelona, por su parte, estrelló dos tiros de Víctor en el larguero.

El primer tiempo fue de dominio alterno, con más vistosidad por parte barcelonista, pero con más ocasiones de peligro por parte cadista.

Los segundos cuarenta y cinco minutos fueron de total dominio del Cádiz, que, lejos de defender el uno-cero, se dedicó a buscar un mayor tanteo y que no llegó por invalidar una jugada de Escobar y por la anulación de un gol al Cádiz cuando al parecer había levantado la mano al finalizar el encuentro.

M.C.D.2022

SEGUNDA DIVISION

Seis victorias "a domicilio" y dos empates

El Málaga —con bastante suerte— mantuvo el liderato en Huelva

Buen partido entre Almería y Salamanca que finalizó con empate a un gol

BURGOS, 0;
ELCHE, 1

Burgos, 3. (Efe). — Arbitró el colegiado gallego, Taboada Soto, bien. Mostró tarjetas amarillas a Jacquet, Jorge, Juan Carlos, Rivas, Eduardo y a Jorge a falta de dos minutos, por lo que vio la tarjeta roja. La mayoría de las tarjetas fue por protestar decisiones arbitrales.

Alineaciones:

Burgos: Chuco; Esnaola, Dacosta Eduardo, Juan Carlos (Emiliano), Azcargorta, López, Varela, Cholo (Acosta), Abajo y Juanjo.

Elche: Vidal; Valle, Fali, Jacquet, Bonet, Geñupi, Jorge, Rivas (Ramos), Castroverde, Nando (Tenorio) y Chomín.

Gol:

0-1, minuto 58, centro de Jorge desde la posición de extremo derecha, que Rivas remata de cabeza de forma impecable, mientras que el portero local hace la correspondiente estatua. Un remate excelente que fue aplaudido

El Elche, que dejó en las arcas del Burgos dos millones de pesetas en partido declarado de jornada económica, correspondió a la expectación que había despertado. La visita ilicitana en un partido, jugado con deportividad, pese al recital de tarjetas del colegiado, ha tenido a los visitantes los justos vencedores, mientras que el Burgos, totalmente desdibujado, perdía la imbatibilidad en feudo propio en el presente campeonato.

CORDOBA, 0:
SABADELL, 1

Córdoba, 3. (Efe). — Correcto arbitraje del colegiado navarro, señor Condón Uriz, que mostró tarjetas amarillas a los jugadores cordobeses Varó, Charles y Lalovic, y al portero visitante Pereira.

Alineaciones:

Córdoba: Luna; Monzón, Campos, Vinuesa, Varó, Alvarez, López II, Urbano, Charles, Cuesta (De la Cruz) y Munárriz (Lalovic).

Sabadell: Pereira; Paquito (Mir), Parellada, Planas, Tanco, Nieto, Márquez, Lino, Félix, Vila y Angel (Bio).

Gol:

El único gol del partido lo consiguió el Sabadell a los siete minutos de juego, en un tiro desde mucha distancia de Vila, con fallo estrepitoso del portero cordobesista que no pudo parar el balón.

Tarde soleada y aceptable entrada de público. Grave tropiezo en su terreno del Córdoba, que no levanta cabeza. Tempranero gol del equipo visitante y voluntad e impotencia del cuadro local ante un rival muy superior técnicamente, que se defendió con orden y contratacó con peligro haciéndose acreedor a la victoria.

Destacaron en el Sabadell, Tanco y Vila; en el Córdoba, no hubo ningún jugador destacado.

HUELVA, 0;
MALAGA, 1

Huelva, 3. (Efe). — Arbitró el colegiado Jiménez Muñoz de Morales, del Colegio Castellano, bien, aunque cortó demasiado el juego. Mostró tarjetas amarillas a Rodríguez, Castro, José, Popó y Antoñito.

Alineaciones:

Recreativo de Huelva: Baumgartner; Lorant, Navarro, De la Ría, Cepeda, Agustín, Moret, Zambrano II, Zambrano I, Ocampo y Modigo (Antoñito).

rino, Popó, Nacho, Cantarutti, Ro-

Málaga: Burgueña· Castro, Medríguez (Javi), Astorga, Gasparini (Juan Carlos), Martín y José.

Gol:

1-0, minuto 59, único corner que lanza el Málaga y Zambrano II introduce el balón en su propia portería.

Pobre encuentro han ofrecido los dos equipos andaluces, que se han dedicado más al juego duro que a crear ocasiones de gol La mayoría de estas ocasiones han correspondido al equipo onubense. El Málaga se mostró conservador, y, tras el gol, se replegó en la defensa. Dominaron más los onubenses, pero sus delanteros carecieron de ideas en los momentos claves.

El Málaga, que vino acompañado de una hinchada, apenas ha demostrado su categoría de líder y su triunfo se debe en parte a la buena suerte, ya que el resultado final debió ser al menos un empate.

GETAFE, 0;
CELTA, 2

Getafe, 3. (Efe). — Arbitró Jiménez Moreno, del Colegio Canario, mal. Tarjetas para Lucas y José Manuel, del Getafe, por juego peligroso, y a Suárez, del Celta, por protestar.

Alineaciones:

Getafe: Carmelo; Del Barrio, Chiqui, Paquito, José Manuel, López (Salazar), Pereira, Polo, Rocha, Serrano (Tomasín) y Maté.

Celta: Maté; Gelo, Javi, Gómez, Manolo, Moré, Emilio (Guecho), Mercader, Lucas, Suárez y Del Cura.

Goles:

0-1, minuto 4, despiste de la defensa getafense y José Manuel introduce el balón en las mallas.

0-2, minuto 77, centro de Suárez desde la derecha y Lucas de cabeza bate a Carmelo.

Mal partido entre estos dos equipos, que han mostrado sobre el terreno de juego pocas aspiraciones, dando la sensación ambos de que el partido era de puro trámite. Se hunde el Getafe y mucho tendrá que mejorar el Celta a tenor de lo que hemos visto hoy si quiere seguir aspirando a una de las plazas de ascenso a la División de Honor.

Destacaron por el Celta, Maté, Javi y Lucas; y por el Getafe, Polo, mientras tuvo fuerza.

LINARES, 0;
R. VALLECANO, 1

Linares (Jaén), 3. (Efe). — Dirigió el encuentro el colegiado valenciano, Gramage Ferrando. Muy bien. Mostró tarjeta amarilla a Benito.

Alineaciones:

Linares: Guerrero; Calero, Román, Albino, Adriano, Del Barrio, Pousada (Flores), Ocaña, Sáinz, Juanito (Villalba) y Plaza.

Rayo Vallecano: Mora; Izquierdo, Uceda, García Jiménez, Rocamora, Benito (Juan), Aguilar (López), Alvarez, Julián Robles, Morón y Robles.

Gol:

El único gol del partido se produjo en el minuto 54. Centro que remata Julián Robles a la red.

Partido jugado sobre un campo totalmente embarrado en el que el Linares en la primera parte pudo haber marcado algún tanto.

Sin embargo, en la segunda el Rayo Vallecano mandó en la zona ancha y fue justo resultado, porque hizo más merecimientos para esta victoria.

Destacaron en el Linares, Del Barrio, Juanito y Calero; por el Rayo, Mora, García Jiménez y Juan.

CASTILLA, 1;
CORUÑA, 2

Madrid, 3. (Efe). — Arbitró Garagorri, colegiado guipuzcoano, con fallos de apreciación, que no influyeron en el resultado. Mostró tarjeta amarilla a Castro, del Coruña, por protestar.

Alineaciones.

Castilla: Miguel; Juanito, Casimiro, Salgueró, Espinosa, Alvarez (Alfonso), Mañolo, Michel (Bernardo), Paco, Pantoja y Hoyos.

Coruña: Jorge; Carreras, Silvi, Pérez Durán, Ballesta, Piña, Vicente, Moreno, Traba (Alegre), José Luis y Castro (Agullo).

Goles:

0-1, minuto 12, penalty por desplazamiento de Pantoja a Piña dentro del área que transforma José Luis de fuerte tiro por bajo.

0-2, minuto 71, gran jugada de José Luis por la izquierda con centro en bandeja sobre Traba que dispara desde cerca y el rechace de Miguel lo recoge Agullo que cruza imparable al fondo de la red.

1-2, minuto 89, Silvi al intentar entregar retrasado a su portero, éste adelantado no puede impedir que el balón penetre en su puerta.

Triunfo importante del Deportivo de La Coruña ante un Castilla que no acaba de levantar cabeza. Once encuentros consecutivos sin conocer el triunfo y esta tarde ha fracasado rotundamente ante el conjunto coruñés, que con un planteamiento táctico acertado se ha llevado los dos puntos en litigio.

Y nada que objetar al triunfo del Deportivo porque sobre el terreno ha sido un conjunto técnicamente superior y que ha sorprendido jugando al contrataque, labor en la que sobresalió José Luis, que fue la gran figura del encuentro.

ALMERIA, 1;
SALAMANCA, 1

Almería, 3. (Efe). — Arbitró Bayarri, valenciano, que estuvo bien. Siguió el juego desde muy cerca. Amonestó a Piñero, del Almería, por entrada dura a un contrario.

Alineaciones:

Almería: César; Castillo, Piñero, Camacho, Prados, Toscano (Almazán), Garay, Martínez, Vargas, Rolón y Manolillo.

Salamanca: D'Alessandro; Pedraza, Tomé, Miguel Angel, Resares, Enrique, Corchado, Herrera Orejuela, García Murcia (Sánchez Lorenzo) y Ortiz (Marco Antonio).

Goles:

1-0, minuto 28 de la segunda parte, centro desde la derecha y espléndido remate de cabeza de Martínez que bate a media altura a D'Alessandro.

1-1, minuto 33, el defensa Camacho se entretiene con un balón al borde del área, intenta driblar a un contrario, pierde la pelota que pasa finalmente a Marco Antonio que de tiro flojo y angulado establece el definitivo empate a uno.

Buen encuentro el disputado entre el Almería y el Salamanca con excelente fútbol en algunos momentos del mismo. Dos equipos que con las naturales precauciones defensivas buscaron el gol desde el primer momento, pero la excelente actuación de las defensas impidieron que el marcador se moviera con mayor prodigalidad.

El Salamanca, con bastantes cambios de posiciones entre sus jugadores y mucha velocidad en su juego desconcertó en muchos momentos al Almería que mantuvo el tipo y replicó con buen fútbol.

Ello llevó a que se presenciara un gran encuentro, jugado con mucha velocidad y de poder a poder, siendo el resultado justo. Por el Salamanca hay que destacar su labor de conjunto en el que brillaron Pedraza, Enrique y Herrera; en el Almería, que jugó con garra y entrega sobresalieron Camacho, pese al fallo que supuso el gol del Salamanca, Piñero y Garay.

MURCIA, 3;
OVIEDO, 0

Murcia, 3. (Efe). — Arbitró el encuentro el señor Chacón Sánchez, bien. Mostró tarjetas a los jugadores del Oviedo, Casas y Lozano, por entradas fuertes.

Alineaciones:

Oviedo: Viti; Luisito, Vili, Casas, Ondina, Antuña, Omar, Domingo (Valdés), Manolín, Pedro Desarrano (Lozano) y Larrañaga.

Murcia: Cervante; Lago, Pérez García, Sebas, Higinio, Vidaña, Amorós (Abad), Chazarreta, Pelegrín, Guina y Gil.

Goles:

1-0, minuto 8, Pelegrín, de cabeza.

2-0, minuto 30, Pelegrín, nuevamente de cabeza, en plancha.

3-0, minuto 75, jugada personal de Gil, pasándose hasta el portero.

Buena entrada. Tarde apacible y un cierto temor entre el público por la circunstancia de que el preparador del Oviedo, José Víctor, fuera antiguo entrenador murciano.

El Murcia jugó bien en ambos tiempos. Alineó a sus tres internacionales extranjeros: Guina, Gil y Chazarreta, lo que dio un inmejorable resultado.

A lo largo de todo el partido el dominio correspondió al conjunto de casa. La base de la estrategia local estuvo en la buena defensa que se montó ante la meta de Cervantes, sin que la delantera visitante nada pudiera hacer por perforarla.

El Oviedo, con un 4-4-2, retrasando hasta su delantero centro a la media, se movió bien, sus jugadores eran rápidos, pero ineficaces. Tiraron a puerta en dos ocasiones, pero esto es poco para un partido de 90 minutos.

El Murcia jugó a tirar hacia atrás el balón, para desmontar la férrea defensa visitante, establecida en dos bloques.

El resultado cabe calificarlo de justo, ya que el Murcia jugó bien, dando muestras de ser un conjunto compacto, entregado y con ideas.

Destacados: Larrañaga y Valdés por el Oviedo. Guina, Pelegrín y Chazarreta por el Murcia.

MALLORCA, 1;
AT. MADRILEÑO, 0

Palma de Mallorca, 3. (Efe).— Dirigió el encuentro el colegiado del Oeste, señor Delgado Santa Cruz, muy meticuloso, sin aplicar la ley de la ventaja y se mostró condescendiente en algunas entradas muy duras. Mostró una sola tarjeta amarilla al atlético Guache por agarrón a un contrario.

Alineaciones:

At. Madrileño: Belza; Ribera I, Tomás, Manolo, Juanín, Arjol, Cárdeno, Prado, Nadal (Salva), Guache y Cuevas (Adolfo).

Real Mallorca: Tirapú; Almenara (Luis Sánchez), Aparicio, Gallardo, Sauquillo, Delgado, Orellana, Toño, Marey, Pelés y San Cayetano.

Gol:

Minuto 77, recoge Gallardo en el círculo central, avanza unos metros y hace una pared larga con Orellana que se la devuelve y sobre la salida de Belza consigue cruzar el balón al fondo de la red del equipo visitante.

Encuentro malo de solemnidad con solamente cuatro o cinco jugadas durante el transcurso del mismo y éstas además en el último cuarto de hora. Partido para no comentar siquiera, para olvidar lo más rápidamente posible.

Los menos malos de los dos equipos fueron por el At. Madrileño, su guardameta Belza, Manolo y Guache. Mientras que por el Mallorca destacó Almenara y Gallardo.

LEVANTE, 1;
ALAVES, 1

Valencia. (Efe). — Arbitró el encuentro el señor Montes Espigares, muy mal, por su interés en proteger al equipo local. Enseñó una tarjeta amarilla a Urdaci.

Alineaciones:

Levante: Barrie; Toni, Sierra (Luis), Garrido, Gómez, José, Ponce, Eulate, Cazaurang, Herencia (Oscar) y Carlos.

Alavés: Garmendia; Galarraga, Urdaci, Astarbe, Sánchez-Martín, Larrañaga, Miguel Angel (López Recarte), López, Amuchástegui, Gómez, De Segura y Juani (Gacho).

Goles:

1-0, minuto 23, centro de Gómez que Carlos cabecea engañando a Garmendía.

1-1, minuto 40, cabezazo de Miguel Angel que, ante la fallida salida de Barrie, llega a la red.

Levante y Alavés han igualado un partido en el que el equipo visitante contrajo más mérito y actuó de forma más convincente que el local, pudiendo y debiendo haberse alzado con el triunfo final.

Ello lo pudo conseguir si el colegiado de turno, en el minuto 6 de partido, no hubiera hecho la vista gorda en un claro derribo de Barrie a Amuchástegui, dentro del área, cuando el ariete alavesista tenía todo a su favor.

No sólo se reduce a este dato los méritos acumulados por los visitantes, sino que a lo largo de todo el primer tiempo y pese al gol encajado, dominaron la situación y crearon, cuando se decidieron a contratacar, varias ocasiones de gol ante la meta local.

Por su parte, el Levante, en mala forma física y aparentemente sin la ilusión que atesoraba hace tan sólo algunas jornadas se limitó a hacer valer su mínima ventaja mientras pudo y de forma atolondrada a tratar de aumentarla cuando la ocasión le fuese propicia.

HOCKEY SOBRE HIERBA

Tercera derrota consecutiva de ESPAÑA en el Campeonato del Mundo

Bombay, 3. (Efe). — La selección española ha vuelto a sufrir una nueva derrota en el campeonato del mundo de hockey sobre hierba, esta vez frente a Polonia que ha vencido por un tanto a cero.

Al final del primer tiempo se llegó con el que sería el resultado final.

Resultados de los partidos disputados hoy en la sexta jornada del campeonato:

Grupo «A»:

Polonia vence a España, 1-0 (primer tiempo, 1-0).

Alemania Federal vence a Argentina, 2-0 (primer tiempo, 1-0).

Grupo «B»:

India vence a URSS, 7-2 (primer tiempo, 3-0).

Australia vence a Inglaterra, 2-0 (primer tiempo, 0-0).

Clasificación:

Grupo «A»:

	J.	G.	E.	P.	F.	C.	P.
Pakistán	3	3	0	0	22	5	6
Alemania F. .	3	3	0	0	9	4	6
Polonia	3	2	0	1	6	6	4
N. Zelanda ...	3	1	0	2	6	14	2
Argentina ...	3	0	0	3	2	10	0
España	3	0	0	3	1	7	0

Grupo «B»:

	J.	G.	E.	P.	F.	C.	P.
Holanda	3	3	0	0	13	6	6
Australia	3	3	0	0	8	2	6
India	3	2	0	1	16	8	4
URSS	3	0	1	2	5	11	1
Inglaterra ...	3	0	1	2	3	9	1
Malasia	3	0	0	3	3	12	0

M.C.D.2022

EN EL "RAMIRO LEDESMA"

ZAMORA	PALENCIA C. F.
2	0

Con dos millones y medio de pesetas en taquilla

Justa victoria zamorana ante un Palencia reservón

Demasiado desorden en el juego morado, frente al cuadro local con 10 hombres por expulsión de Mateos

● Los goles, en la segunda parte, obra de David y de Coria ●

COMO CASI SIEMPRE...

Ha de entenderse tal título en dos aspectos. El primero, que, como casi siempre, el apasionamiento de los graderíos saltó también esta vez al terreno de juego, para adueñarse de los protagonistas del ZAMORA-PALENCIA, que a ratos brindaron un espectáculo poco «edificante». El segundo, que asimismo como casi siempre, el PALENCIA se mostró reservón y prudente y acabó pagando con una merecida derrota lo que no buscó con ilusión, convencimiento y ahinco en el campo.

Que se temían ambos equipos, porque además se conocen bien, es algo en lo que será preciso insistir. Total, que de salida se fijaron tácticas de vigilante alerta. Pablo se pegaba a Javi; de Garre se ocupaba Sampedro; Maldonado seguía a David; Alonso cerraba el paso a Mateos, etcétera, etcétera. Pero no duró demasiado, porque por el lado palentino algunos se olvidaron pronto para qué habían salido en concreto y cada cual correteaba a su aire. El ZAMORA contaba con David y Garre para ahormar el juego y el PALENCIA, con nadie. Al menos, nadie lo conseguía. Para colmo de males, como Mediavilla se convertía descaradamente en un medio más, Montes, su marcador, se encontraba libre y libre y feliz se iba una y otra vez adelante, subiendo balones, sin que nadie acertara a parchear esa situación.

Pero decimos que los nervios estaban allí presentes. Efectivamente, la primera parte parecía protagonizada por dos «comandos» y no por equipos de fútbol. Menudearon las brusquedades, abundó el juego subterráneo y no hubo apenas fútbol. Así las cosas, Merino y Llácer estaban prácticamente de espectadores. No obstante, la presión, la «ocupación» territorial, correspondía preferentemente al «comando» zamorano. El PALENCIA, no vamos a descubrirlo ahora cuando se corona la primera parte de la competición, no puede enseñar en el muestrario de sus virtudes la de la ambición. Se nos podrá decir que se jugaba buscando la sorpresa de un gol en un contragolpe; no negaremos la existencia de esa intención, pero no lo parecía. Por lo menos era demasiado poco lo que se hacía para convencer a los «hinchas» morados de tales propósitos.

Y nos reafirmamos todos en que las cosas eran así, que se iba al «cerocerismo», cuando, vencía la primera media hora de partido, el árbitro mandaba a los vestuarios al belicoso Mateos —¡qué mal le sentó a este chico no triunfar en el PALENCIA!—, y, pese a la superioridad numérica todo continúa igual, sin arriesgar un ápice. Ingenuos que somos, creíamos que la modificación se aplazaba para después del diálogo reconfortante del vestuario en el descanso, pero tampoco fue así. Tuvo una cierta mayor movilidad Baquero, pero nada más, porque el centro del campo morado continuaba lastimosamente embarullado, sin ton, ni son, sobrando buena voluntad, pero no aciertos. A algunos jugadores les van ciertas zonas y tareas como a nosotros cantar ópera...

Avanzaba el tiempo y era claro que se soñaba con el empate. Pero he aquí que los zamoranos a falta de cualidades técnicas centuplicaron su esfuerzo, derrocharon un entusiasmo admirable, una entrega total y, aun siendo uno menos, se fueron adelante, decididos a todo, asombrados quizás de la pasividad contemporizadora palentina. Y fruto de esas virtudes les llegó merecidamente un gol y luego, porque, salvo unos minutos para reposar, no se echaron atrás, ni tuvieron en cuenta que eran menos y además que ganaban, un segundo tanto, que hizo delirar de justificado entusiasmo a su parroquia. Se permitieron entonces los «hinchas» locales el lujo de pedir más goles y hasta de cachondearse —«Ea, ea, el PALENCIA se cabrea»— de los sufridos, descorazonados y dignos de mejor trato, seguidores palentinos.

Es cierto, diremos para terminar, que un grano no hace granero, ni que perder una batalla signifique la derrota total, pero la verdad es que la «prudencia» del PALENCIA comienza a ser preocupante, aunque ahora podamos «taparla» con la renta de los puntos positivos. Pero lo de Zamora no estuvo ni medio bien, la verdad. Como casi siempre.

P. M. B.

MAL PARTIDO DE LOS PALENTINOS, SIN LINEA MEDIA, NI DELANTERA

ANTICIPACION.—Merino se anticipa de puños a un balón largo, que trata de rematar Baquero, de los pocos jugadores morados que se salvarían en una tarde para olvidarla pronto.—(Foto LUIS)

«MIA».—Eso parece decir el portero, mientras atrapa un balón en presencia de Mediavilla y sin mayores problemas.— (Foto LUIS)

ZAMORA. — (De nuestro enviado, PEDRO-MIGUEL BARREDA).

La verdad es que el ZAMORA nos ha dado un repaso a base de amor propio, imbuídos de lo mucho que les iba en el lance. Releo las notas y llego a la conclusión de que esta vez nadie podrá apelar a la mala fortuna, ni al arbitraje. Incluso a partir de la expulsión de Mateos el PALENCIA lo pudo tener más facilito, pero ¡ni por esas! De miedos, precauciones y de tácticas podría escribirse una biblioteca entera.

Pero, en fin, vayamos a recordar el partido.

AMBIENTE.—Reanudando una "costumbre" interrumpida un par de años, mucho apasionamiento en este ZAMORA-PALENCIA. Demasiado. Tanto, que algunos "hinchas" morados ya lo han anotado en su agenda para el partido de vuelta...

El "Ramiro Ledesma" registró una gran entrada. La mejor en una confrontación zamorana-palentina, que nosotros recordemos. Era "medio día del club" y por los altavoces el tesorero local informó puntualmente de que se habían recaudado 2.486.000 pesetas, noticia acogida con una gran ovación..., aunque el marcador iba aún a cero. Ni que decir tiene que la "inyección" económica corrió a cargo de los seguidores palentinos. Eran muchos, pero, por cierto, luego se les oyó poco a la hora de animar. Tampoco el equipo "tiraba" de ellos. En ese capítulo la "hinchada" local nos ganó por goleada.

Hubo tracas y todo. Algunos se debieron reservar los petardos, porque luego se los lanzaron de vez en cuando a los pies de Llácer. Acabaron desistiendo ante la presencia de la Policía Nacional. Esto de los petardos es rigurosamente nuevo en un ZAMORA-PALENCIA. Ojalá haya acabado ya.

Al salir los equipos al terreno de juego, enorme ovación a los de casa, mientras en el aire sonaban las zamorísimas notas del "Bolero de Algodre". Haría el saque de honor un chavalillo, del que nos dijeron que había simbolizado al año 1982 en el programa televisivo de "La Cometa Blanca".

El terreno de juego, pesado. Bastante viento, elegido por el PALENCIA al situarse sobre el campo. Llovió algo.

ALINEACIONES: Inicialmente los equipos formaron así:

ZAMORA: Merino; Pablo, Montes, Lacasa, Atilano; Coria, Garre, David, León; Nuevo y Mateos.

No hicieron cambios.

PALENCIA: Llácer; Alonso, Joaquín, Ferrero, Fuertes; Cano, Maldonado, Baquero, Sampedro; Mediavilla y Javi.

En el minuto 66 López entró por

(Continúa en la página 8)

M.C.D.2022

Pasillos y vestuarios: CHARLANDO CON LOS ENTRENADORES

MONTES: "El ZAMORA ha ganado bien, por coraje y por entrega. Nada hay que objetar"

TONI: "El PALENCIA no ha estado a la altura, que yo esperaba. No le hemos dado tregua"

LLACER: "El culpable de todo ha sido Garre"

«ARROPADO».—El que penetra es Javi, «huérfano» de ayuda morada. El «arropado» es el portero zamorano por Pablo, Lacas y Montes. Cuatro contra uno: total, el balón para los cuatro.—(Foto LUIS)

DESDE LEJOS.—Al portero local casi siempre le llegaron los balones desde lejos, sin ningún peligro. Además, que no le llegaron muchos. En el grabado, uno de ellos, con Garre y Mediavilla de testigos. (Foto LUIS)

El árbitro acaba de señalar el final del encuentro y el "Ledesma Ramos" es una fiesta. O un funeral, según el color de cada "hinchada". Predomina, empero, con toda legitimidad de la euforia zamorana. No es fácil para el público el acceso a los vestuarios, pero aquello parece una "romería". Desde luego, no es para menos. Acaban de anotarse un triunfo importante y de forma inapelable.

MONTES: «Uno de nuestros peores partidos».

Al primero que abordamos es al entrenador palentino. No sabríamos decir hasta qué punto se siente contrariado. Hasta pensamos que más que la derrota le duele la impresión causada por su equipo, efímero líder de una jornada. Cuando llegamos, Montes está resumiendo el partido:

—Muchos nervios en los dos equipos, con una primera parte de juego bronco, aunque luego los ánimos se han serenado.

—Sin rodeos: ¿aceptas la derrota?

—El ZAMORA ha ganado bien.

—¿Por qué?

—Por coraje, por entrega. Nada hay que objetar en ningún sentido.

—Al triunfo zamorano, no, por supuesto, pero, ¿y al juego palentino, que ha tenido enfrente durante gran parte del encuentro a un equipo con diez jugadores?

—La baja de Mateos ha tenido que ser importante para ellos.

—Debió serlo también para nosotros, ¿no?

—Me parece que como consecuencia de tal superioridad se han descuidado algo los marcajes. De todas formas quiero decir que mis jugadores también se han entregado, pero no han podido con sus rivales.

—¿Entonces?

—Nos ha salido uno de los peores partidos de la temporada.

—¿Por qué?

—Ya he hablado de los nervios y del coraje.

—Vamos a ver si salimos de este círculo vicioso: nervios, coraje y un hombre menos: ¿no era esto allanar el camino al PALENCIA?

—Nosotros continuamos con el mismo sistema. Ya estaba prevista la entrada de López. Sabíamos que el encuentro iba a ser muy difícil, ya que el ZAMORA no podía dejarse sorprender por segunda vez consecutiva en casa y, desde luego, han sabido superar la flaqueza, que la expulsión de Mateos suponía.

—¿Por qué tanta dureza, Montes?

—Consecuencia del ambiente. Tened en cuenta que hacía ya tiempo que ambos equipos no se enfrentaban, que van los dos arriba y eso, patente en el ánimo del público, también se dejó sentir en los jugadores.

—A propósito de jugadores, ¿por qué tanto barullo en el centro del campo?

—Pero no sólo por lo que al PALENCIA se refiere, sino también al ZAMORA. Ellos suelen actuar con cuatro hombres en esa zona y había que sujetarlos. En la primera parte me parece que sí lo conseguimos.

—Sujetar, pero carecer de ambición...

—No, en absoluto. Ocurre que los partidos son distintos. nuestro objetivo estaba en conseguir un gol. De todas formas, al ser numéricamente superiores liberé a Baquero de la labor de marcaje, con el fin de que buscara ese gol.

—Se ha jugado con mucho miedo, Montes.

—Miedo, no. Precaución, sí. El ZAMORA es un gran equipo lo sabíamos y había que actuar en consecuencia.

—Hemos dejado aquí los dos puntos, nos llevamos varias tarjetas y, ¿el parte médico?

—Ahora mismo ,no lo sé. Me preocupan varios jugadores.

La siguiente pregunta no se la formulamos nosotros, sino un colega zamorano:

—Muchos aficionados palentinos han venido siguiendo a su equipo. Parece que regresan decepcionados. ¿No temes a la reacción de la "hinchada" morada?...

—Por supuesto que no les habrá gustado el desenlace, pero nuestro objetivo, el ascenso, sigue ahí, intacto. Contamos con nueve positivos, que son importantes. La competición es larga y las clasificaciones ni se ganan, ni se pierden en un solo partido.

TONI: «Para mí el Palencia es favorito».

Al "míster" del ZAMORA, Toni Cuervo, le "llueven" felicitaciones y abrazos de todas partes. Está sereno; satisfecho también, claro, pero como quitando importancia a la victoria.

—Olvídate, Toni, de tu amistad con Montes y di sinceramente si el PALENCIA ha estado a la altura, que esperabas...

—No, sinceramente no. No ha podido estarlo, porque hemos precisado mejor los marcajes, no le hemos dado tregua y hemos corrido mucho más.

—Con el marcador "sin estrenar", ¿qué pensaste ante la expulsión de Mateos?

—Que podía ser decisiva. Afortunadamente mis jugadores siguieron luchando con el mismo empeño, se crecieron para suplir la falta del compañero y lo consiguieron. Supimos dejar una zona "en blanco", para esperar a los contrarios y allí atajarles. Nos salió bien, porque cada uno de los míos ha derrochado ambición y moral de victoria.

—¿Lucha siempre así el ZAMORA?

—Intento que sí. A mí me es igual un equipo, que otro. Venga quien venga, yo quiero que se juegue siempre con orden.

—¿No cree que ese ha sido el fallo palentino, el desorden?

—Me parece que no. Sencillamente ,que les hemos superado en coraje y entrega.

—Partido bronco, ¿por qué?

—A mí me ha parecido normal un "derby" regional. Puede haber existido cierta dureza, pero sin intención. Yo no he visto nada punible.

—El público se ha enfadado con el árbitro, Toni.

(Continúa en la pág. siguiente)

M.C.D.2022

● EN EL "RAMIRO LEDESMA":

ZAMORA, 2 — PALENCIA, 0

(Viene de la página 6)

Joaquín y faltando 15 para terminar el encuentro Sambade sustituyó a Sampedro.

ARBITRAJE: A cargo del colegiado castellano Sánchez Moreno. No era fácil el partido, que tenía mucho que arbitrar. Si un colegiado logra buena nota en un encuentro así es que está apto para mayores compromisos. Corrió mucho, siguió el juego de cerca y cuando tuvo dudas consultó con sus auxiliares. Pudo quivocarse en la valoración de algunas faltas, mostrándose más riguroso unas veces, que otras, pero sin ningún tipo de tendencia concreta. No se dejó impresionar por la "caldera en ebullición", que eran los graderíos.

Mostró tarjetas amarillas a Merino, Pablo y Mateos, en el Zamora. A éste último, dos, por lo que le envió a la caseta, dejando la equipo local con 10 jugadores desde el minuto 33 de la primera parte. Por el lado palentino, a Llácer, Ferrero y Joaquín.

LOS GOLES: Ambos en la segunda parte, así:

1-0. MINUTO 19: Córner contra el PALENCIA. El balón, despejado o rebotado, va a David, quien desde fuera del área y sin pensarlo dos veces conectó un "trallazo" impresionante, a las mallas. Un gol de antología.

2-0. MINUTO 35: Saque de banda, favorable al ZAMORA. La pelota va a Garre, que acosado por la defensa morada se llega hasta la línea de fondo y desde allí envía un centro largo, pasado. Llácer está en el primer palo y trata de volver, pero ya es tarde. Entran al remate, practicamente sobre la raya de meta, dos jugadores zamoranos y es Coria quien marca.

OTRAS JUGADAS: Vamos a recordar algunas, que tampoco hubo tantas.

MINUTO 2: Se bota la primera falta de la tarde contra el PALENCIA mediante un envío largo, abierto y Mateos, sólo y en inmejorable posición envía por encima del larguero.

MINUTO 22: Cano es objeto de falta, cerca del área. Ejecuta el castigo Joaquín bien colocado a la cepa, pero Merino atrapa en una buena estirada.

MINUTO 23: Jugada personal de Javi "repartiendo" el juego hacia Mediavilla, que penetra por la izquierda. Sobre la marcha Mediavilla largó un gran tiro cruzado, que roza la madera.

MINUTO 30: El balón está en otra zona. Dentro del área se encuentran Mateos y Joaquín y, de pronto, el primero le golpea al palentino en la cara a traición. Cae Joaquín al suelo retorciéndose de dolor. Se organiza un gran barullo, con Garre como director de la desafinante orquesta. Llácer, que lo ha visto, se deja llevar por los nervios y le pega a Garre un empujón. El árbitro "se documenta" y enseña la cartulina amarilla al portero palentino.

MINUTO 34: Garre saca un córner, pasando el balón por encima de defensores y atacantes, yendo a David, quien dispara rápido, pero alto.

MINUTO 43: Penetración zamorana, protagonizada por Garre y Coria, pero fallan y Llácer se les anticipa, conjurando el peligro.

MINUTO 59: El PALENCIA es castigado por obstrucción, cerca del área morada. Puesto el balón, rebota en la barrera.

MINUTO 61: Gran jugada personal de Baquero, penetrando por derecho, para servir en bandeja a Mediavilla, que falla en el disparo, yendo la pelota a córner.

MINUTO 70: Centro largo sobre la meta palentina, cayendo el balón sobre el travesaño, con Llácer tapando bien.

—oOo—

El ZAMORA botó seis córners, frente a cinco el PALENCIA. Mal juego el de los palentinos, "tapado" el de los locales, que tampoco pasó de discreto, por la victoria y también porque pusieron más alma en la pelea. Demasiados errores en unos y otros. Les pudieron a todos los nervios y no dieron la sensación de líderes. Llácer nada pudo hacer en el primer tanto y estaba descolocado en el segundo. La zaga —los fijos, porque central marcador hubo varios— cumplió, con más luces, que sombras. La línea medular, sin orden y, lo que es peor, dando la sensación de que no tenían clara su tarea. Destaquemos, no obstante, a Baquero y a Sampedro. Ahí tiene el PALENCIA su "talón de Aquiles", aunque luego se eche la culpa a la delantera. Adelante, sin recibir balones o recibiéndolos con cuentagotas y un tanto forzados, nada de nada ni Mediavilla ni Javi. ¿Habrá un equipo más cicatero que el nuestro tirando a puerta?

P. M. B.

LO MISMO.—Las intervenciones de Merino fueron muy parecidas: balones largos, por alto, sin peligro, resueltos sin mayor compromiso. También por ahí se explica la «sequía» goleadora del Palencia (Foto LUIS)

CÓMODO.—Así fue el trabajo del guardameta zamorano, Merino. Blocaje de un balón largo, en presencia de López y de Baquero.—(Foto LUIS)

OPORTUNIDAD.—Por la izquierda penetró Mediavilla, pero no acertó en el disparo y entre defensor y portero envían a córner. Al fondo, Cano. — (Foto LUIS)

Importante Empresa de corbatería solicita

REPRESENTANTE

A Comisión

para la zona de LEON-PALENCIA-VALLADOLID-ZAMORA

FUNCIONES:
Gestiones directas de promoción y venta.

SE REQUIERE:
Experiencia en ventas, preferiblemente del mismo producto.
Capacidad de negociación.
Vehículo propio.
Buena presencia.
Residir en la zona.
Responsable y tenaz.

SE OFRECE:
Alto nivel de comisión.
Ingresos mínimos asegurados.
Incorporación inmediata.
Contrato mercantil.
Integración total en muy importante Empresa en plena expansión.

Escribir acompañando historial detallado a:

PUBLICITARIA CATALANA, S. A.

Ausias March, 96, Esc. A, 4.º, 4.ª — BARCELONA-13
REF. 222

PASILLOS Y VESTUARIOS

(Viene de la pág. anterior)

—A mí me parece que ha estado bien y el encuentro no era precisamente fácil. Creo que ha sabido estar en su sitio.

—Otra vez en cabeza, Toni. ¿Objetivo?

—En cabeza, los dos equipos. Para mí el PALENCIA continúa siendo favorito. Sinceramente no pienso en el ascenso, pero si lo conseguimos, ¡encantado!

LLACER: «Han luchado y nos han ganado».

Al abandonar los vestuarios vemos al portero palentino charlando con unos amigos. Está muy serio Llácer. Recordando lo que ha tenido que sufrir, pues "hinchas" locales hubo que no le dejaban situarse bajo los palos estallándole petardos, se lo planteamos:

—¿Qué pasa, Manolo?

—No han estado bien conmigo. Era un comportamiento intolerable.

—También te viste implicado en un suceso desagradable...

—El culpable de todo fue el número 8 (Garre).

—La agresión a Joaquín la protagonizó Mateos, ¿no?

—No sé, creo que sí. Aquello pudo acabar allí, pero el número 8 se dedicó a provocar y a insultar y yo, la verdad, le empujé encorajinado. Por lo visto le metí el dedo en el ojo.

—Y te mostraron la tarjeta amarilla.

—Sí, así fue.

—La verdad es que, goles aparte, has tenido poco trabajo, ¿no?

—En la primera parte, nada. Luego sí hicieron algunas jugadas.

—¿Por qué tan poca ambición, Llácer?

—Fuera de casa hay que amarrar. Ellos han luchado y nos han ganado. Eso ha sido todo.

Pedro-Miguel BARREDA

M.C.D.2022

SEGUNDA DIVISION "B" — GRUPO PRIMERO

EL ALCALA GANO EN TENERIFE

Tres penaltys se señalaron en el Logroñés - Cultural Leonesa

LOGROÑES, 3; LEONESA, 2

Logroño, 3 (Efe). — Arbitró el colegiado vizcaíno Arroyo, muy irregularmente y exagerado en el uso de las tarjetas amarillas, que mostró a Llanes, del Logroñés, y a Martín, Pablo, Herrero y Celso, de la Leonesa.

Alineaciones:

Logroñés: González, Pita, Villar, Martín I, Llanes, Tomás, Eraso, Sanz, Alonso (Tasio), Lasaosa, Sebas (Valen).

Sebas, procedente del Almería debutaba en "Las Gaunas".

Leonesa: Millán, Aguirre (Ferreras), López, Pablo (Nines), Martín, Gerardo, Herrero, Celso, Primi, Casimiro, Lolo.

Goles:

1-0, minuto 40: Falta al borde del área visitante que lanza con potencia Lasaosa, marcando junto al poste.

2-0, minuto 48: Alonso es derribado en el área visitante por el portero. Lanza el penalty el propio Alonso que marca rozando el larguero.

3-0, minuto 68: Nuevo penalty a favor del Logroñés al ser derribado Lasaosa por Nines. Vuelve a lanzar Alonso, tocando el portero ,pero entrando el balón en la red.

3-1, minuto 72: Marca Celso de cabeza en un embarullado contratataque leonés.

3-2, minuto 81: Vuelve a marcar la Leonesa en disparo de Herrero tras un rechace en corto del portero local.

En el minuto 64, Lolo es derribado por Llanes en el área riojana. El penalty lo lanza Gerardo, muy flojo, rechazando González.

El encuentro ha sido técnicamente muy malo, con un Logroñés desconcertado y sin ideas atacantes, ante un rival que salió muy rezagado y que no se atrevió a aprovechar el flojo juego del conjunto local. Pero los leoneses a pesar de verse con un tres a cero en contra, nunca se entregaron consiguiendo incluso ponerle difícil la victoria al Logroñés, con un último cuarto de hora más incisivo, pero fallando claramente en el remate.

Destacaron por el Logroñés, González, Tomás y Sebas, y por la Leonesa, Pablo, Celso y Primi.

TENERIFE, 0; ALCALA, 1

Santa Cruz de Tenerife, 3 (Efe). —Albitro: Pérez Sánchez, del Colegio Oeste, que realizó una labor aceptable en general. Amonestó a los locales Diego, Alberto, Juan Miguel y Mini.

Alineaciones:

Tenerife: Domingo, Diego, Chelo, Juan Miguel, Manolo, Paco (Mini, 67 minutos), Alberto, David, Chalo, Joseíto (Juan, 35 minutos) y Lolín.

Alcalá: Fernández, Comas, José María, Gil, Chemari, Benito, Sánchez Marcos, Camarón, Biota, Carrasco (Valdo, 85 minutos), y Sebas.

El gol:

0-1, minuto 85: Buen gol de Carrasco que al advertir que el meta Domingo estaba adelantado lanzó con efecto y marcó.

El encuentro resultó algo desabrido con pocas ocasiones de gol y escasas ideas en la delantera del conjunto tienerfeño, que además esta mañana falló en el centro del campo.

El Alcalá jugó con orden, se defendió bien y montó algunos contragolpes peligrosos que a punto estuvieron de ampliar su ventaja.

El Tenerife jugó de forma irregular y tan sólo en un tiro de Lolín que rebotó en el larguero llevó el peligro a la meta de Fernández. Dominó más el conjunto local, aunque sin acierto y los puntos se los llevó el Alcalá, quizás de forma inmerecida.

BARACALDO, 2; LERIDA, 0

Baracaldo (Vizcaya), 3 (Efe). —Arbitró el navarro Martínez de la Fuente, que tuvo errores de apreciación, perjudicando a ambos equipos. Los jugadores visitantes reclamaron un penalty, por presunto derribo de Ramírez. Expulsó a Pachi, por acumulación de tarjetas y amonestó a Plou, Aguirrebengoa, Ramírez, Orga, Irusta y Valadegut.

Baracaldo: Guti, Juan Angel, Aguirrebengoa, Bardasco, Irusta, Pacho, Mayayo, Tarrío (Uriarte), Otaolea, Rastrojo y Eguiguren (Orihuela).

Lérida: Durán, Llorente, Vila, Palau, Aniano, Puig Solsona, Glotet, Orga, Plou, Viladegut y Ramírez.

Goles:

1-0, minuto 56: Córner que se bota por el lado derecho de la portería de Durán, remata Irusta de cabeza y el balón da en Orihuela y se introduce en la puerta visitante.

2-0, minuto 65: Buena jugada en el centro del campo de Bardasco, con pase en profundidad a Otaolea que dispara en raso y esquinado y bate al meta catalán.

Partido un tanto deslucido por las fuertes rachas de viento que han impedido el control del balón y con la inferioridad numérica del Baracaldo a partir del minuto 23 de la primera parte, en que Lérida adelantó líneas con el fin de sorprendre a los locales.

El Baracaldo, no obstante supo nader y guardar la ropa y controló el centro del campo pero sin un juego incisivo que pudiera dar resultado de cara al marcador.

El segundo tiempo fue de parecidas características pero con un Baracaldo más esforzado en la lucha y tratando de sorprender a su oponente, lo que consiguió en dos ocasiones.

HUESCA, 3; ENSIDESA, 0

Huesca, 3. (Efe). — Arbitró el catalán Mazorra Freire, que estuvo regular. Amonestó a los oscenses Ferrer, Alejandro y Orúe.

Alineaciones:

Huesca: Garde; Maza, Orúe, Esparza, César I, Estallo (Alejandro), Ferrer, Petón (Val), Sorondo, Abad y Sanz.

Ensidesa: Granda; Evaristo, Fati, Blas, Quico (José Manuel), Tistu, Angel, Cueva (Juan), J. Carlos, Cases y J. Luis.

Goles:

1-0, minuto 47, falta sacada por Petón y rematada a la red por Sanz de cabeza.

2-0, minuto 65, jugada de ataque local con balón para Alejandro, quien desde fuera del área empalma con la izquierda y marca.

3-0, minuto 87, arrancada en solitario de Sorondo con tiro final de éste, que rechaza Granda, golpeando el balón en el brazo de un defensa visitante. Sorondo transforma el máximo castigo.

Prosigue la reacción del Huesca, iniciada a raíz del cambio de entrenador, y que está permitiendo al equipo salir de la zona comprometida en que se encontraba.

Ante el Ensidesa, y pese a no cuajar un gran encuentro, el Huesca consiguió tres goles en la segunda mitad, como premio a su entrega y tesón.

Destacaron por los visitantes, Cueva y Blas, y por los locales, César, Sorondo y Abad.

ENDESA, 2; SPORTIN AT., 1

Andorra (Teruel), 3. (Efe). — Arbitró el colegiado catalán, Aparicio, mal en líneas generales. Mostró tarjetas amarillas a Lacambra, del Endesa; a Mino y Amador, del Sporting.

Alineaciones:

Endesa: Vitaller; De Val, Brualla, Jordi, Verdejo, Armando, Emilio, Lacambra, Bernard, Valenzuela y Laplaza.

En el segundo tiempo, Lipe salió por Valenzuela.

Sporting At.: Ablanedo II; José Manuel, José Miguel, Amador, Mino, José Angel, Mario, Colina, Eloy, Ablanedo I y Zurdi.

En el segundo tiempo, Zozada salió por Ablanedo I.

Goles:

0-1, minuto 12, penalty por mano de Armando, que Ablanedo I de tiro raso se encarga de transformar en gol.

1-1, minuto 44, Lacambra pasa a Laplaza, éste centra sobre Brualla que para el balón con el pecho y de fuerte disparo establece el empate.

2-1, minuto 68, Lacambra desde el centro del terreno pasa a Emilio que de fuerte tiro establece el resultado definitivo.

Tarde excelente en las instalaciones «Luis Arias» y lleno total en los graderíos para presenciar el encuentro entre el Endesa de Andorra y el Sporting Atlético, que jugaba por primera vez en este campo.

El Endesa ha realizado un mal partido y se ha visto dominado la mayor parte del tiempo por el excelente juego en el centro del campo del Sporting Atlético, que controló perfectamente las acciones ofensivas del Endesa.

Sin embargo, el Sporting Atlético que comenzó adelantándose en el marcador terminó perdiendo en dos jugadas aisladas de ataque local.

FERROL, 1; ERANDIO, 0

El Ferrol, 3 (Efe). — Arbitró mal el colegiado asturiano señor Alvarez Sánchez.

Alineaciones:

Ferrol: Yosu, Pereira, Javier, Grandel, Andrés, Juan Carlos, Anselmo, Rivas, Rojo, Javi y Camilo. A los 79 Alvariño entra por Juan Carlos y a los 85 Javi II por Camilo.

Erandio: Roggero, Cabadeda, Sesúmada, Maixi Carrasco, Tirado, Guadix, Pouso, Uriarte, Mancisidor y Sabín Bilbao. Al iniciarse la segunda parte Aizcurúa entra por Guadix.

El gol:

Minuto 43. Juan Carlos es derribado en el área, y el árbitro no duda en el penalty. Lanza Pereira y bate a Roggero

Los dos equipos han luchado con gran entusiasmo por la victoria. Sin embargo, el Erandio, a partir de los primeros minutos, se mostró muy cauto y practicó una labor de contención, debido al intenso acoso de los ferrolanos. Roggero interviene con acierto y otras veces fallan en el disparo los delanteros. El equipo vasco renuncia al ataquet.

Al iniciarse la segunda parte y tras encajar poco antes el gol, el Erandio trata de sorprender a los locales, sucediéndose varios saques de esquina contra el equipo local, pero sin fruto. Y aunque siguió buscando la igualada con entusiasmo, al final el triunfo favoreció a los racinguistas.

COMPOSTELA, 4, MIRANDES, 2

Santiago de Compostela, 3. (Efe). — Dirigió el encuentro el colegiado vizcaíno señor Payesa Martín.

Alineaciones:

Compostela: Mallo, Brabo, Bedto, Marque, Castilio, Toño, Collazo,q Jorge, Insúa, Prol y Cubeiro. En el descanso Chanel por Cubeiro y a los 74 minutos Millares por Insua.

Mirandés: Julio, Oaro, Quique, Usle, Higinio, Aqueche, Antolín, Delcourt, Salva, Arechavaleta y Tamayo. en el descanso, Seni por Salva y a los 72 minutos Juliá por Delcourt.

Goles:

1-0. Minuto 7. Collazo pasa el balón a Insúa, éste tira, el esférico va a Prol que marca.

1-1. Minuto 34. Falla Toño en el despeje y Mallo hace penalty a Salva. Lo lanza Antolín y marca.

2-1. Minuto 37 Lío dentro del área visitante y el árbitro sanciona con penalty unas manos de un defensor. Lo lanza Prol que marca engañando al portero.

3-1. Minuto 55. Córner inexistente contra el Mirandés. Lo bota Insúa, rechaza en corto el portero y Prol, de cabeza, manda a la red.

3-2. Minuto 70 Nuevo fallo de Toño, balón que queda a los pies de Arechavaleta que lanza un centro-chut sin apenas ángulo que se cuela en el portal de Mallo.

4-2. Minuto 89. Balón sobre el área burgalesa que queda frenado en el barro y Prol aprovecha para batir a Julio de tiro a media altura.

Partido bastante malo debido al césped que se hallaba totalmente embarrado. Por esta circunstancia el encuentro estuvo a punto de ser suspendido.

Ambos onces lucharon mucho sibre el barrizal y el Compostela se hizo merecedor de la victoria porque creó más oportunidades de gol a lo largo del partido, mientras que el Mirandés aprovechó las dos que se le presentaron.

En el Compostela destacó Prol, el mejor de los 26, y Bravo. Y por el Mirandés Aqueche.

SESTAO, 1; BARCELONA AT., 0

Sestao. (Efe). — Malo el arbitraje del leonés señor Valdés Sánchez, que mostró tarjetas a Aitor Aguirre, Martínez, Ion García y Clos.

Sestao: Rodolfo; Núñez, Alsuaga, Mazarredo, Eguiluz Villanueva Ion García (Egusquizaga), Joseba, Aitor Aguirre, Lucio y Pepeo.

Barcelona At.: Ferrer; Valor, Gratacos, Martínez (Clos), Terrés Moratalla, Rojo, Guitart, Luis Cándido y Totó.

El único tanto del encuentro se contabilizó en el minuto 50 en un buen servicio de Eguiluz a Villanueva, quien para con el pecho y según baja empalma un fuerte tiro para batir a Ferrer.

El partido ha tenido la misma tónica en ambos periodos, dado que el dominio correspondió siempre a los verdinegros, que crearon muchas ocasiones de gol ante un Barcelona Atlético que jugó siempre al contragolpe y que se anticipaba en algunas ocasiones al contrario, realizando un juego, sobre todo en los primeros 15 minutos, abrumador.

A partir de aquí, el Sestao nivela el juego, desperdiciando algunas oportundades. Hay una jugada conflictiva en el minuto 31, en que Núñez salta por un balón con los brazos extendidos, el esférico le pega en uno de ellos y el árbitro considera que la jugada ha sido involuntaria, permitiendo que siga el juego ante las protestas de los azulgranas.

Destacaron por el Sestao, Núñez, Alsuaga, Joseba y Lucio; y por el Barcelona At., Gratacos y Moratalla.

VENCIO EL ENDESA AL GIJON AT., PESE A HACER UN FLOJO PARTIDO

QUINIELA GANADORA

Nueve variantes

1	Valencia	Zaragoza	1
2	Español	Hércules	2
3	Osasuna	Sevilla	1
4	Ath. Bilbao	At. Madrid	1
5	R. Madrid	R. Sociedad	X
6	Betis	Santander	X
7	Cádiz	Barcelona	1
8	Gijón	Valladolid	X
9	Almería	Salamanca	X
10	Burgos	Elche	2
11	Huelva	Málaga	2
12	Córdoba	Sabadell	2
13	Linares	Rayo V.	2
14	Murcia	Oviedo	1

CICLO-CROSS

Victoria del belga DE BRAWUER, en Azpeitia

San Sebastián, 3 (Efe). — El corredor belga De Brauwer se ha proclamado vencedor hoy de la prueba internacional de ciclo-cross disputada en Azpeitia, con una gran superioridad que va puso de manifiesto en la prueba de Beasain.

Tomaron la salida 25 corredores aficionados y profesionales que cubrieron diez vueltas en un circuito rápido y vistoso de 2.400 metros.

De comienzo fue el catalán Francisco Sala el que tomó la cabeza con cierta ventaja, aunque para la tercera vuelta fue alcanzado por el belga. Posteriormente a estos dos hombres se unió el guipuzcoano Mayora, hasta que en la última vuelta atacó De Brauwer y se distanció lo suficiente para ganar.

Mayora quedó segundo y Sala, cansado por el esfuerzo inicial, reelegado a la tercera plaza. Hay que destacar también la magnífica actuación del suizo Gilles Blasser que después de sufrir una avería en la primera vuelta que le colocó prácticamente el último de la carrera fue remontando posiciones, entre los aplausos del público, para acabar el cuarto.

Clasificación:

1.—De Brauwer (Bélgica), 1-06-43.
2.—Mayora (España), 1-06-52.
3.—Sala (España), 1-07-13.
4.—Blasser (Suiza), 1-07-38.
5.—Vilandi (España), 1-09-28

Hasta un total de 13 clasificados.

M.C.D.2022

TERCERA DIVISION

4-1 EN LEON

LA CULTURAL PROMESAS GOLEO AL VENTA DE BAÑOS, EN EL PRIMER TIEMPO

EN UN PARTIDO DE MUCHO RUIDO Y POCAS NUECES

Por cuatro goles a uno, la Cultural Promesas ha derrotado al Venta de Baños en partido jugado por la mañana del domingo, en el estadio leonés "Antonio Amilia".

Alineaciones:

C LEONESA PROMESAS: Quijada, Tomás, Paquito, Alfonso, Nando, Eduaddo (Raúl), Tino, Rebollo, Bernardo, Fuentes y Franco (Toño).

VENTA DE BAÑOS: Larrañaga, Padrones (Acero), Pege, Miguel, César, Rebollo, Baltanás, Pirón, Barbero, Ruiz y Cuchillo.

Arbitro:

Dirigió el encuentro el vallisoletano señor Rivas Fernández, que estuvo desastroso. Se equivocó en muchas ocasiones, cortó el juego cantidad de veces y estuvo horriblemente asistido en las bandas.

Quiso erigirse como protagonista; y lo consiguió, para mal. Gritó en el campo más que cualquier jugador, intentando imponer su autoridad a fuerza de voces. Y al final se perdió detrás del silbato.

Mostró dos tarjetas amarillas a Héctor Martín, por protestar sus decisiones. Por tal motivo, fue expulsado. También vieron tarjetas César y Fuentes.

Goles:

1-0. Minuto 4 Franco, en disparo cruzado.

2-0. Minuto 13. Disparo del mismo Franco, desde fuera del área, que sorprende a Larrañaga.

2-1.. Minuto 15 Centro de Pege, desde la izquierda, que remata Cuchillo, de cabeza, por encima de Quijada.

3-1. Minuto 31. Pase de Rebollo sobre Fuentes, que logra rematar y batir de nuevo a Larrañaga

4-1. Minuto 40 Fuentes transforma un penalty, decretado en un choque entre Toño y Larrañaga.

Comentario:

Mañana gris y fría, con campo excesivamente blando, que se convertiría en un barrizal a los pocos minutos de ponerse el balón en juego.

La primera parte se vio animada por los goles, muy seguidos, y una tónica general: total dominio del Venta de Baños, en el centro del campo, con una delantera irresolutiva y una defensa tremendamente insegura y haciendo aguas en todo momento.

El juego de la Cultural Leonesa se basaba en un solo hombre, Rebollo, auténtico motor de su equipo, que lanzaba contraataques que resultaban mortales, teniendo en cuenta la situación de la defensa palentina.

Los goles leoneses se pueden considerar auténticos regalos de Reyes. No vamos a decir que el gol de Cuchillo no fuese, quizá, un regalo del meta leonés en su salida, pero sí el más bonito de ejecución.

La segunda mitad fue más sosa, pero siguiendo la misma tónica que la precedente, aumentando los fallos por ambos bandos, de manera superlativa. Por ello, el encuentro no dio más de sí y el resultado no refleja lo sucedido en el campo.

Por el Venta de Baños destacaríamos a Pege y César. Y por la Cultural, a Rebollo y a Fuentes.

M. D.

LOS OTROS DOCE GRUPOS DE TERCERA DIVISION

GRUPO I:

Vivero, 4; Finisterre, 1.
Orense, 3; Arosa, 0.
Lugo, 4; Verín, 0.
Alondras, 1; Lalín, 0.
Fabril, 2; At. Riveira, 2.
Gran Peña, 1; Flavia, 1.
Turista, 3; Arenteiro, 1.
Porrino, 1; Vista Alegre, 2.
Pontevedra, 2; Lemos, 0.
San Martín, 2; Cambados, 1.

GRUPO II:

Siero, 3; Europa, 0.
Oviedo Afic., 0; Gijón Ind., 1.
At Lugonés, 1; Caudal, 0.
Barreda, 2; Naval, 2.
Buelna, 1; Astillero, 0.
Castro, 3; Torrelavega, 1.
Avilés, 1; Santoña, 1.
Turón, 1; Cayón, 0.
San Martín, 2; Pilonesa, 0.
Langreo, 2; Titánico, 0.

GRUPO III:

Valmaseda, 1; Basconia, 0.
Guecho, 4; Bergara, 1.
Anaitasuna, 2; Munguía, 1.
Amorebieta, 1; Santuchu, 0.
Aurrera, 3; Tolosa, 1.
Guernica, 2; Touring, 0.
Zorroza, 0; Real Unión, 1.
Deusto, 2; Lemona, 0.
Alavés Afic., 3; Lagun Onak, 0.
Eibar, 3; Arenas-Guecho, 0.

GRUPO IV:

At. Monzón, 0; Binéfar, 0.
Aragón, 4; Calahorra, 0.
Ejea, 1; Tudelano, 2.
Peña Sport, 0; Tauste, 0.
Osasuna P.-Corellano (día 6).
Sanguesa, 1; Sabiñánigo, 0.
Alsasua, 3; Chantrea, 1.
Utrillas, 1; Burladés, 0.
Alfaro, 1; Tarazona, 0.
Arnedo, 0; Numancia, 0.

GRUPO V:

Barcelona, 3; Vic, 1.
La Cava, 1; Júpiter, 1.
Gava, 0; Olot, 1.
Canovellas, 0; Figueras, 2.
Horta, 1; Hospitalet, 2.
Lloret, 2; Malgrat, 2.
Igualada, 2; Europa, 0.
Gerona, 0; Badalona, 2.
Mataró, 0; Sanboia, 0.
San Andrés, 4; Vilafranca, 0.

GRUPO VI:

Gandía, 2; Novelda, 0.
Carcagente, 3; Puzol, 1.
Catarroja, 3; Español, 1.
Alginet, 2; Alcira, 0.
Paterna, 0; Alicante, 0.
Denia, 4; Benicarló, 2.
Olímpico, 1; Villarreal, 0.
Cuart, 2; Onteniente, 0.
Aspense, 2; Mestalla, 1.
Alcoyano, 4; Vinaroz, 1.

GRUPO VII:

Parla, 2; Leganés, 0.
Alcorcón, 0; Real Madrid, 3.
Talavera, 1; Pegaso, 0.
Pinto, 1; Ciempozuelos, 1.
Daimiel, 2; Avila, 2.
Guadalajara, 1; Conquense, 1.
Moscardó, 2; Carabanchel, 3.
Móstoles, 1; Manchego, 1.
San Fernando, 2; Aranjuez, 0.
Valdepeñas, 3; Alcobendas, 0.

GRUPO IX:

Benamiel, 0; Torremolinos, 1.
Melilla, 4; Motril, 2.
San Pedro, 2; Bailén, 1.
Ronda, 1; Ubeda, 2.
Alhauriño, 3; Carolinense, 2.
Granada, 1; Baza, 1.
Fuengirola, 1; Atarfe Ind., 0.
At. Malagueño, 2; Estepona, 1
Vélez, 4; Marbella, 0.
Martos, 4; Iliturgi, 0.

GRUPO X:

Alcalá, 1; Cacereño, 2.
Moralo, 2; Plasencia, 0.
Villanovense, 1; Jerez Ind., 2.
La Estrella, 0; Sevilla At., 0.
Extremadura, 2; Pozoblanco, 0.
Coria, 4; Puerto Real, 1.
Imperio Ceuta, 0; Mérida Ind., 3.
Betis D., 1; Diter Zafra, 1.
Rota, 2; Don Benito, 1.
Sanluqueño, 1; Linense, 1.

GRUPO XI:

Poblense, 4; Murense, 0.
Portmany, 3; Andraitx, 1.
Porto Cristo, 1; Felanitx, 2.
Ses Salines, 1; Alayor, 0.
Soller, 1; Benisalém, 0.
Xilvar-Constancia (día 6).
At. Ciudadela, 2; Collerense, 1.
Mahonés, 1; Santañy, 0.
Porreras, 2; Manacor, 1.
Calvio, 2; Margaritense, 1.

GRUPO XII:

C. D. Estrella, 2; Orotava, 2.
Artesano, 3; Puerto Cruz, 1.
Lanzarote, 1; Tenerife Afic., 0.
Estrella C. F., 1; Tenisca, 1.
San Andrés, 2; Marino, 0.
Unión Tenerife-Toscal (día 6).
Unión Tejina, 1; Unión Moral, 0.
Mensajero, 0; Telde, 1.
Guimar, 3; Tamaracite, 0.
Realejos, 4; Sportin S. José, 0.

GRUPO XIII:

Aguilas, 3; Muleño, 2.
Villarrobledo, 0; Imperial, 2.
Cieza, 3; Molinense, 0.
Yeclano, 4; Almoradí, 0.
Horodada, 1; Eldense, 1.
Torrevieja, 0; Orihuela, 0.
Callosa, 0; Pinatar, 1.
Torre Pacheco, 2; Jumilla, 1.
Ilicitano, 0; Albacete, 2.
Totana, 1; Caravaca, 0.

TROFEO

JOYERIA SANCHEZ
MAXIMO GOLEADOR
PALENCIA C. F.

ZAMORA, 2
PALENCIA, 0

Baquero	5	goles
Javi	4	»
Chaparro	3	»
Mediavilla	3	»
Maldonado	2	»
Joaquín	1	»
Conde	1	»
Sambade	1	»
Muñoz	1	»
Cano	1	»

BRASIL

UNA ELECCION DE PRESIDENTE DE CLUB, INTERRUMPIDA POR UN JUEZ

Sao Paulo, 3 (Efe). — Escoltado por policías armados con ametralladoras, un juez federal de la ciudad brasileña de Sao Paulo ha interrumpido, a primera hora de la tarde, las elecciones que se estaban celebrando en la sede de la federación paulista de fútbol, para elegir a su nuevo presidente.

La votación se estaba desarrollando en un ambiente tumultuoso, por lo que fue solicitada la presencia judicial. El juez consideró que la sesión se estaba celebrando de forma irregular, por el uso de papeletas de color —una diferente para cada candidato— en vez de papeletas idénticas, y con este motivo declaró suspendida la elección. Las urnas fueron recogidas por la justicia federal, así como el material empleado para la votación.

El juez que suspendió las elecciones dijo, al abandonar el local, que pediría la intervención del Consejo Nacional de Deportes.

EUROCASION

Modelo	Entrada desde
GS. Palas	125.000
GS. Club B	140.000
DYANE-6	40.000
SEAT-127	60.000

Félix del Paso
CITROËN - PEUGEOT
Mayor, 178 PALENCIA Tl. 746566

M.C.D.2022

REGIONAL PREFERENTE

2-0: En un gran encuentro, el AGUILAR se impuso al HERRERA

AGUILAR, 2; HERRERA, 0

Aguilar de Campoo, 3.—(Informa Marciano Villalba).

Encuentro de rivalidad regional y gran ambiente en la Ciudad Deportiva aguilarense, con presencia de muchos seguidores del Herrera, lo que se tradujo en una gran entrada, para satisfacción de las arcas del equipo local, que había declarado "Medio Día del Club".

Dirigió el encuentro el señor Colmenero, que estuvo bien. Mostró tres tarjetas, dos a los forasteros y una a un jugador local. De no haberlo hecho, el partido, posiblemente, se le hubiera ido de las manos.

Alineaciones:

AGUILAR: Rafa, Tin, Revilla, Félix, Lucas, Seve, Polo (Edu), Tasio, Pirri, Lucio y Matallana.

HERRERA: Francis, Javier, Pepito, Cena, Bermejo, Marcelino, Paco, Garrido, Armando, Nachi I y Nacho II.

El primer gol llegó en el minuto 35, en una melé en el área del Herrera; dispara Matallana y Garrido introduce el balón en propia meta.

Poco después vendría el segundo tanto. Polo recibe un balón, lo pasa a Pirri y éste conecta un disparo que Francisco no ve.

Gran partido del Aguilar, que consiguió batir al Herrera, como lo hizo con el Cristo Olímpico, por su mejor técnica y por sus buenas condiciones físicas.

Se temía al Herrera, por su gran campaña, pero el Aguilar supo salir airoso de esta confrontación de rivalidad regional.

Tuvo el Aguilar más ocasiones de marcar en el segundo tiempo y a veces parecía imposible que el balón no entrara en puerta.

Jornada propicia para los equipos palentinos en Valladolid: Ganaron el Cristo Olímpico y el Dueñas y empató el Villamuriel

También el Herrera tuvo ocasiones de gol y alguna se malogró increíblemente.

Por el Aguilar sobresalió todo el equipo, en general, con mención especial para Pirri, Lucas y su capitán.

G. E. RENAULT, 0; CRISTO OLIMPICO, 1

Campo de arena, no en muy malas condiciones, y numeroso público, en el que hubo algún altercado al final del encuentro.

Arbitró el señor Varrón Varrón, bien auxiliado en las bandas. Pecó de cortar mucho el juego y se mostró algo casero en la señalización de las faltas.

En el minuto 89, Oliva hubo de ser llevado a una clínica, por derrame de un ojo al recibir un fuerte balonazo.

Alineaciones

G. E. RENAULT: Aurelio, Serbas, Toral, Santiago, Carnicero, Carlos (Prieto), Escudero, Félix, Trancho, Oliva y Morollón.

CRISTO OLIMPICO: Antolín, Juan, Adán, Cebrián, Susi, Sancho, Sito, Pochi, Carlos, César y Geli. Por Sito, lesionado, entró Martín.

Encuentro bonito, con mucha entrega por ambas partes, y emocionante, dado lo incierto del resultado.

Nada más comenzar el partido, ambos conjuntos buscan la puerta contraria y son los palentinos los que gozan de las primeras ocasiones. En el centro del terreno, hay un ligero dominio de los locales, basados en el buen hacer de Escudero y Oliva, que lanzan buenos servicios, a los que entran sus delanteros como balas al remate, comprometiendo mucho a la zaga olímpica y teniendo que hacer el meta Antolín intervenciones extraordinarias.

En el minuto 37 en un ataque palentino, Sito bota un córner, lo peina Sancho y el balón, rechazado por la defensa contraria, llega a Cebrián, que de potente disparo establece el gol de la victoria para su equipo.

En la segunda mitad, los automovilistas intentan igualar la contienda. Pero, en el centro del campo, el Cristo Olímpico domina la situación y su defensa tiene ya menos problemas para cortar las penetraciones de sus contrarios. Los vallisoletanos, así, sólo creaban peligro en el lanzamiento de las faltas, que el señor Varrón estimó con demasía.

Por su parte, los palentinos efectuaron varios contraataques, que si no se reflejaron en el marcador sirvieron para tener a la zaga contraria en su sitio, pudiendo jugar así con más comodidad y probabilidades de aumentar la diferencia en el tanteo.

El G. E. Renault, un buen conjunto, con hombres de mucho oficio que juegan muy bien la pelota.

Buen partido, en todas sus líneas, del Cristo Olímpico. Y lo que es muy importante, muchas ganas de vencer, demostrando buena preparación física, dadas las características del terreno de juego y la movilidad que tuvo el encuentro.

UNIVERSITARIO, 1; VILLAMURIEL, 1

Partido mañanero en Fuente la Mora, en un campo poco apto y con escaso público.

Arbitró el señor Rebollo, acertadamente, bien ayudado en las bandas. Enseñó tarjetas a Ignacio, Martín y Domínguez, del Universitario; y a Del Barco y Lazcano, del Villamuriel

Alineaciones:

UNIVERSITARIO: Miguel, Alonso, Molina, Martín, Ignacio, Romero, Domínguez, González, Pascual, Roberto y Hernández (Sobrino).

VILLAMURIEL: Califa, Alberto, César (Tomás), Mechene, Juan Carlos, Sarillo, Gallego, Elices, Vicente, Lazcano y Del Barco.

Partido de poca calidad, en el que ambos conjuntos derrocharon entusiasmo, imponiéndose la técnica del TPA (tira pálante).

El juego se desarrolló, en su mayor parte, en el centro del campo; y cuando alguno de los equipos se decidía a atacar eran los defensas los que imponían su ley, con el método más sencillo, esto es, con el patadón, a lo que salga, ya que el terreno de jueno no permitía otra cosa.

El primer tiempo terminó sin que se moviera el marcador. En la continuación, fue el Villamuriel el primero en marcar, por mediación de Gallego, siempre atento, al aprovechar muy bien un pase de Vicente.

Siguió el juego con la misma tónica: con las defensas imponiéndose a las delanteras, si bien el conjunto local llevó algunos peligros, que fueron desueltos por el entusiasmo de los palentinos.

Cuando faltaban cinco minutos para el final, empató el Universitario, por mediación de Sobrino. Empate que no dejó contento a ninguno de los contendientes, porque al conjunto de casa lo carga con un negativo más y al Villamuriel se le escapó un punto que ya parecía seguro, tal como se desarrollaba el encuentro.

Destacados: Por el Villamuriel, Mechene, Elices y Lazcano. Por el Universitario, González y Roberto.

CANACI

JAR, 0; DUEÑAS, 1

Completando la buena jornada para los equipos palentinos en Valladolid, el Dueñas ha derrotado a domicilio al Jar, consiguiendo así su primera victoria en lo que va de campeonato.

El Dueñas se borra dos negativos y ojalá sea esta victoria el principio de su recuperación en la tabla, ya que hasta la fecha, pese a su entusiasmo y hasta su buen fútbol en muchos encuentros, la suerte y los arbitrajes no le han sido propicios.

EDIFICIO BIGAR CENTRO

SU SOLUCION:
En Edificio
PARIS termina
la búsqueda.
HAY QUE VERLOS!
Una, otra...
o más veces.
Todas las que
precise.

Visítelos hoy mismo ¡Será su día de suerte!

Informes en el propio edificio: Portal nº 1, 2º C · telf. 741144 · Palencia

M.C.D.2022

TENIS

CLASIFICADOS PARA EL MASTER DEL GRAND PRIX

Nueva York, 3 (Efe).—Los ocho tenistas calificados para disputar el "Torneo Master" del Grand Prix de tenis, que se realizará en el "Madison Square Garden" neoyorkino entre los próximos días 11 y 17 de enero son los siguientes:

Ivan Lendi (Checoslovaquia).
John McEnroe (EE. UU.).
Jimmy Connors (EE. UU.).
José Luis Clerc (Argentina).
Guillermo Vilas (Argentina).
Roscoe Tanner (EE. UU.).
Elliot Teltscher (EE. UU.).
Vitas Gerulaitis (EE. UU.).

El anterior campeón del Master, el sueco Bjorn Borg, sexto clasificado en el Grand Prix, y por lo tanto con derecho a participar también en la presente, no se reintegrará a la competición tenística hasta el mes de abril, y su lugar lo ocupará el noveno clasificado el americano Gerulaitis.

GOLF

MILLER vencio a BALLESTEROS en el desempate del Torneo del Millón de Dólares

CINCUENTA MILLONES DE PESETAS PARA EL VENCEDOR Y DIECISEIS PARA EL SANTANDERINO

Sun City, Bophythatswana, 3 (Efe). — El norteamericano Johnny Miller venció hoy al español Severiano Ballesteros en el noveno hoyo del desempate preciso para decidir el triunfador del torneo de golf de los superlativos, disputado durante cuatro días en los terrenos de Sun City, al final del cual ambos jugadores terminaron igualados a 277 golpes.

La victoria proporcionó a Miller el mayor premio en la historia del golf para un solo jugador: medio millón de dólares, unos 50 millones de pesetas.

Tras haber estado por delante el español en las dos primeras rondas, con actuaciones de gran regularidad, 69 y 68 golpes, 3 y 4 golpes bajo par, Johnny Miller, que presentó la peor tarjeta el primer día, 72, mejoró en el segundo (68) y ayer, con un extraordinario 66, igualó a Ballesteros a 206 golpes.

Así las cosas, el interés y la emoción por el desenlace final con sólo 18 hoyos por disputar hoy, no parecían superables. Pero la igualdad persistió una vez cubierto el recorrido normal y fue necesario que ambos jugadores compitieran en un desempate.

Durante dos horas, Miller y Ballesteros, en un ambiente de gran tensión, se esforzaron por no cometer un error, ya que en cada golpe se jugaban 340.000 dólares —unos 34 millones de pesetas—, diferencia entre el premio qué percibiría el vencedor y el segundo clasificado: 500.000 y 160.000 dólares, respectivamente.

Ambos golfistas, después de haber terminado los 72 hoyos reglamentarios de los cuatro días en 277 golpes, 11 bajo par, 71 en los últimos 18 de hoy, se aprestaron a disputar el desempate, que supondría más de una treintena de millones de pesetas para el vencedor.

Dada la igualdad en el juego desarrollado en los ocho hoyos extra, y por haber poca visibilidad, los oficiales del torneo estaban ya pensando en suspenderlo, para reanudarlo mañana lunes.

Sin embargo, tres golpes con el "putt" desde una distancia de 17 metros en el noveno hoyo, causaron a Severiano la derrota.

El desempate se inició en el hoyo 18 y compitieron en tres circuitos sobre los hoyos 16, 17 y 18, antes de que Johnny Miller con dos golpes de "putt" superase al español en el hoyo noveno.

Ballesteros mantuvo sus esperanzas en el octavo, al conseguir el par. En el siguiente, que había de ser el decisivo, golpeó con el "putt" desde unos 17 metros, la bola quedó a poco más de un metro y fue aquí cuando falló al no introducirla en el agujero con otro golpe. En ese momento, 340.000 dólares fueron al bolsillo del norteamericano.

Otro jugador norteamericano, el "Oso Dorado" Jack Nicklaus, a punto estuvo de disputar el desempate con Miller y Ballesteros.

Con una desventaja ayer de tres golpes, hoy mejoró en dos (69) la actuación de sus competidores. En el último hoyo, el 18, vio truncadas sus esperanzas cuando falló en el último golpe con el "putt" desde unos 90 centímetros.

"Estoy muy nervioso y emocionadísimo, mucho más que nunca lo he estado en los torneos en que he competido hasta ahora. Francamente, aun no me creo que haya ganado", manifestó Johnny Miller tras su triunfo de hoy, que le ha proporcionado con esta sola victoria —unos 50 millones de pesetas— más que lo que consiguieran juntos en sus carreras profesionales los legendarios Ben Hogan y Byron Nelson. Y añadió: "La verdad es que estaba ya fatigado. Me concentré todo cuanto pude en el desempate y el triunfo fue cosa de suerte. Ninguno debería haber perdido".

La clasificación general final del torneo de los superlativos quedó así:

1.—Johnny Miller (Estados Unidos), 72-68-66-71=277 golpes, 500.000 dólares primer premio, al vencer en el desempate en el noveno hoyo extra.
2.—Severiano Ballesteros (España), 69-68-69-71=277; 160.000 dólares.
3.—Jask Nicklaus (Estados Unidos), 70-70-69-69=278; 130 000 dólares.
4.—Lee Trevino (Estados Unidos), 70-74-74-71=289; 110.000 dólares.
5.—Gary Playes (Africa del Sur), 70-77-72-73=292; 100.000 dólares.

BALONCESTO
PRIMERA DIVISION

APURADOS TRIUNFOS DE REAL MADRID Y BARCELONA

Madrid, 3. (Efe). — La emoción y la incertidumbre en los resultados hasta el último momento fueron las notables características de la undécima jornada de la Primera División de Liga Masculina de Baloncesto, Trofeo Cola-Cao, disputado este fin de semana.

Barcelona y R. Madrid, los dos únicos equipos que se disputan el título, a punto estuvieron de sufrir reveses. Los azulgranas obtuvieron la victoria en la cancha del Zaragoza en un partido que perdían por un punto a falta de pocos segundos, y el Real Madrid pasó muchos apuros en su pabellón para imponerse por solo tres puntos de diferencia al Areslux.

La igualada fue la tónica también en los restantes partidos, que se resolvieron en casi todos por escasas diferencias, con un buen empate para el Estudiantes en el Pabellón Polideportivo de Valladolid.

RESULTADOS

Miñón-Valladolid - Estudiantes	80-80
Canarias - Cotonificio	87-98
La Salle - Manresa	81-87
Caja de Ronda - Oar	83-82
Zaragoza - Barcelona	92-93
Juventud - Náutico	115-83
R. Madrid - Areslux	94-91

CLASIFICACION

	J.	G.	E.	P.	Gf.	Gc.	Ptos
1.—Barcelona	11	11	0	0	1214	927	22+12
2.—R. Madrid	11	10	0	1	1232	943	20+ 8
3.—Cotonificio	11	8	0	3	1080	937	16+ 6
4.—Juventud	11	7	0	4	1027	972	14+ 2
5.—Caja de Ronda	11	6	1	4	896	894	13+ 1
6.—Zaragoza	11	6	0	5	1057	991	12
7.—M.-Valladolid	11	5	1	5	983	1002	11— 1
8.—Oar	11	5	0	6	965	955	10
9.—Manresa	11	5	0	6	937	988	10
10.—Canarias	11	3	2	6	1023	1101	8— 4
11.—Areslux	11	3	1	7	897	954	7— 3
12.—Estudiantes	11	3	1	7	887	1068	7— 3
13.—Náutico	11	1	0	10	920	1046	2— 8
14.—La Salle	11	1	0	10	821	1160	2—10

Comercial
CAMARA S.A.
Trofeo al mejor jugador del PALENCIA, C. F.

Clasificación del sábado:

Llacer	1	punto
Alonso	1	»
Ferrero	1	»
Joaquín	1	»
Fuertes	1	»
Baquero	2	»
Cano	0	»
Sampedro	1	»
Maldonado	1	»
Mediavilla	0	»
Javi	1	»
López	s. c.	
Sambade	s. c.	

Clasificación general:

Baquero	36	puntos
Maldonado	34	»
Javi	34	»
Alonso	32	»
Ferrero	31	»
Fuertes	26	»
Llacer	26	»
Mediavilla	25	»
Sampedro	24	»
Joaquín	22	»
Chaparro	14	»
Muñoz	13	»
Cano	7	»
Sambade	6	»
Juan	3	»
López	3	»
Conde	2	»
Sito	1	»
Dopico	1	»

BALONMANO
DIVISION DE HONOR

TEMBIEN EL MICHELIN GANO EN JAEN

Madrid, 3. (Efe). — La undécima jornada de la División de Honor Masculina de Balonmano, Trofeo Carlos Albert, se caracterizó por haber puntuado los nueve primeros equipos de la tabla y haber perdido los cinco últimos.

Atlético Madrid y Barcelona, favoritos en su lucha por el título de campeón, batieron con suma facilidad a los rivales de turno. Los rojiblancos madrileños, en su cancha del Antonio Magariños, al Sant Fost, y los azulgranas en su salida a la del Tres de Mayo tinerfeño.

Fese a marcar 32 goles, el colista Jaén fue batido en su feudo por el Michelín vallisoletano y continúa como único equipo que cuenta sus once partidos por derrotas.

No se registran, pues, prácticamente variaciones en las posiciones de los clubs con respecto a la última jornada. Los resultados de este fin de semana fueron los siguientes:

RESULTADOS:

Granollers - Marcol	33-33
Jaén - Michelín	32-36
Anaitasuna - Málaga	25-25
Tres de Mayo - Barcelona	19-32
Hércules Calpisa - Helios	35-17
At. Madrid - Saint Fost	36-12
Bidasoa - Academia Octavio	30-15

CLASIFICACION

	J.	G.	E.	P.	Pf.	Pc.	Ptos.
1.—At. Madrid	11	10	1	0	349	210	21+ 9
2.—Barcelona	11	9	2	0	340	231	20+10
3.—Granollers	11	8	1	2	342	384	17+ 5
4.—Marcol	12	6	2	4	367	344	14+ 4
5.—Hércules-Calpisa	11	6	1	4	316	284	13+ 1
6.—Málaga	11	5	3	3	324	296	13+ 3
7.—Michelín	11	6	1	4	315	308	13+ 3
8.—Bidasoa	12	5	2	5	332	304	12— 2
9.—Anaitasuna	11	4	2	5	382	304	10— 2
10.—Tres de Mayo	11	3	0	8	241	290	6— 8
11.—Helios	11	3	0	8	247	330	6— 4
*—Academia Octavio	11	3	0	8	249	332	6— 4
13.—Sant Fost	11	2	1	8	265	317	5— 5
14.—Jaén	11	0	0	11	271	406	0—12

SU NUEVO NEGOCIO tiene un sitio reservado en GALERIAS COMERCIALES PALENTINAS del CENTRO COMERCIAL TIBURON
Panadería
Confitería
Frutería
Pollería
Carnicería
Fotografía
Cafetería
Boutique de Regalos
Flores
Música
Frutos secos
Papelería
Bricolage
informes: Agencia Propiedad Inmobiliaria Hispalar
Gral. Franco, 7

M.C.D.2022

SE REANUDA LA ACTIVIDAD POLITICA OFICIAL

EL DIA SIETE CALVO SOTELO VIAJARA A BRUSELAS Y LONDRES

Madrid, 4. (Efe). — Tras el paréntesis de las vacaciones navideñas, se ha reanudado hoy la actividad política oficial, con la incorporación del jefe del Gobierno y de los ministros a sus respectivos Departamentos.

El señor Calvo Sotelo mantendrá diversos contactos con el primer ministro portugués, que se encuentra en visita privada en España, así como con sus colaboradores más próximos y miembros del Gabinete.

El próximo día 7 el señor Calvo Sotelo iniciara una visita a Bruselas y al día siguiente viajará a Londres.

Por otro lado, los partidos políticos reanudan hoy sus actividades.

El comité ejecutivo del partido comunista de España se ha reunido a las diez de la mañana de hoy y el resto de los partidos del arco parlamentario han anunciado diversas actividades para la presente semana.

ENTREVISTA CALVO SOTELO-PINTO BALSEMAO

Madrid, 4. (Efe). — El presidente del Gobierno, Leopoldo Calvo Sotelo, celebra hoy una entrevista con el primer ministro portugués, Francisco Pinto Balsemao.

Según han informado a "Efe" fuentes oficiales, el presidentea Calvo Sotelo recibirá al mandatario portugués a las 12'30 horas, en el Palacio de La Moncloa.

A las 13'30 horas, Calvo Sotelo ofrece un almuerzo al primer ministro portugués, al que también asistirá el ministro español de Asuntos Exteriores, José Pedro Pérez Llorca.

Posteriormente, a las tres y media de la tarde, Pinto Balsemao celebrará una rueda de prensa en el aeropuerto madrileño de Barajas.

Para las cuatro de la tarde, está prevista la despedida oficial al primer ministro portugués, que emprenderá viaje de regreso a Lisboa.

REESTRUCTURADAS LAS COMISIONES DELEGADAS DEL GOBIERNO

Madrid, 4 (Efe). — El Boletín Oficial del Estado publica hoy un Real Decreto por el que se reestructuran las comisiones delegadas del Gobierno como órganos especializados en la preparación de las decisiones que competen al Consejo de Ministros.

MARINO DIAZ GUERRA, NOMBRADO SUBGOBERNADOR CIVIL DE MADRID

Madrid, 4. (Efe). — Marino Díaz Guerra ha sido nombrado subgobernador civil de Madrid, por un Real Decreto que aparece publicado en el Boletín Oficial del Estado.

El nombramiento de Mario Díaz Guerra se ha realizado a propuesta del ministro del Interior, previa deliberación del Consejo de Ministros en su reunión del 29 de diciembre.

Nikon F3
La cámara para la década de los 80'

Nikon
CAMARA Y SERVICIO OFICIALES DE LA XXII OLIMPIADA 1980 EN MOSCU.
Aunque a precios populares sigue siendo una Nikon
Distribuidor
Foto FERNANDO
Calle Barrio y Mier, 11 y Modesto Lafuente, 37

Calvo Sotelo y Gastón Thorn llegaron ayer tarde a Madrid

El Presidente de la comisión de la CEE siguió viaje a Bruselas

Arrecife de Lanzarote, 4. (Efe). —El presidente del Gobierno español, Leopoldo Calvo Sotelo, y el de la Comisión de la Comunidad Económica Europea, Gaston Thorn, han dado por finalizada ayer tarde su estancia en la Isla de Lanzarote.

Los dos presidentes, acompañados de sus esposas y de otros familiares, han emprendido viaje de regreso a Madrid, a bordo de un avión «Mystere», de la Fuerza Aérea Española, que despegó de la base aérea de Lanzarote a las tres y cuarto de la tarde, hora local canaria.

Acudieron a despedirles a la base aérea el gobernador civil de la provincia de Las Palmas, Juan José Barco, y las primeras autoridades civiles y militares de la Isla.

Ambos políticos, antes de abandonar la Isla, han puesto de manifiesto su satisfacción por estos días de descanso pasados en Lanzarote, donde han podido observar la originalidad y belleza de los paisajes lanzaroteños y disfrutar del clima auténticamente veraniego que reina en estas fechas en el archipiélago canario.

Por la mañana, Leopoldo Calvo Sotelo, acompañado de su esposa, han dado un largo paseo por las playas cercanas al hotel donde se han hospedado y el presidente del Gobierno se ha bañado, lo mismo que hizo ayer.

CALVO SOTELO, EN MADRID

Madrid, 4. (Efe). — A media tarde de ayer regresó de Canarias el presidente del Gobierno, Leopoldo Calvo Sotelo, acompañado del presidente de la Comisión de la CEE, Gaston Thorn y sus respectivas esposas.

Desde la zona militar de Barajas en donde había aterrizado el «Mystere» de las Fuerzas Aéreas en que habían viajado hasta Madrid, el señor Thorn se trasladó a la zona civil donde subió a bordo de un avión comercial de las Líneas Sabena para continuar viaje junto a su esposa con dirección a Bruselas.

El presidente del Gobierno, señor Calvo Sotelo y esposa continuaron viaje por carretera hasta su residencia del Palacio de la Moncloa.

TOREROS ESPAÑOLES EN AMERICA

EL NIÑO JUAN PEDRO GALAN, A HOMBROS EN LA MONUMENTAL DE MEJICO

OREJAS A PALOMO Y MANZANARES EN CARTAGENA DE INDIAS

LA ESPOSA DEL TORERO ALICANTINO DIO A LUZ AYER A SU TERCER HIJO

OREJAS A PALOMO Y MANZANARES

Cartagena de Indias (Colombia), 4 (Efe).—Segunda corrida de la temporada. Toros de Salento, que resultaron buenos.

Sebastián Palomo Linares, dos orejas y una oreja. En el de Alberto Ruiz «El Bogotano», que hubo de retirarse en su primero al sufrir una herida mientras daba los primeros capotazos, una oreja.

José Mari Manzanares, dos orejas y ovación.

La corrida hubo de suspenderse cuando faltaba la lidia de un toro, a causa de la lluvia.

JOSE MARI MANZANARES, PADRE POR TERCERA VEZ

Alicante, 4 (Efe). — El torero José Mari Manzanares ha sido padre por tercera vez. Ayer ha nacido su tercer retoño, primer varón que tiene en la familia.

A las 7,30 de la mañana del domingo, en la Clínica de Vistahermosa de Alicante, Yeyes Samper Navarro, esposa del matador de toros José Mari Manzanares, tuvo un hijo varón, que pesó al nacer 3,600 kilos.

El pequeño se encuentra perfectamente y según manifestaciones de la propia madre efectuadas a Efe, «el niño es precioso y duerme perfectamente».

Más adelante, Yeyes Samper explicó que aún no había podido dar la noticia directamente a su esposo, pues se encuentra toreando en la ciudad colombiana de Cartagena de Indias y las comunicaciones con aquella ciudad se encuentran cortadas desde España.

El matrimonio Manzanares-Samper, tiene, además del hijo nacido hoy, otras dos niñas, una de cuatro años y otra de un año de edad.

EL NIÑO TORERO SALIO A HOMBROS

México, 4 (Efe).—El niño torero español Juan Pedro Galán, al presentarse ayer ante la afición de esta capital, confirmó todo lo bueno que de él se había dicho y escrito, con una triunfal actuación que culminó con el paseo a hombros en la monumental México».

Casi lleno. Ganaderías de la Gloria y Salvador Rojas.

Galán toreó a su primero, vuelta, en el segundo oreja y vuelta a hombros.

Cuatro novilleros, en busca de la difícil oportunidad», se enfrentaron a cuatro novillos mansos y peligrosos.

José Alfredo El Chavalí», aviso.

Leonardo Mendoza «El Forres», aviso.

El venezolano Edgar Marín "El Caracas», algunas palmas.

Antonio Carmona, silencio.

OVACION A MARIBEL ATIENZAR

Mérida (México), 4 (Efe). — Buena entrada, sin llegar al lleno. Toros de San Carlos, que dieron juego desigual.

Raquel Martínez, una oreja y una vuelta.

Maribel Atienzar, ovación y una vuelta.

REJONES EN CALI

Cali (Colombia), 4 (Efe).—Corrida de rejones, última de la temporada de Cali. Toros de Aguasvivas, irregulares.

Oscar «Oky» Botero, una oreja.

Fermín Bohórquez, ovación.

Alvaro Domecq, una oreja.

Manuel Vidrié, dos orejas.

Por parejas, actuaron Bohórquez y Botero y Domecq y Vidrié. Ambas parejas fueron premiadas con aplausos y vuelta al ruedo.

DESPUES DE LAS VACACIONES NAVIDEÑAS

REGRESO DE EMIGRANTES ESPAÑOLES Y PORTUGUESES

Irún, 4 (Efe). — Emigrantes españoles y portugueses han iniciado el regreso a los países extranjeros donde trabajan, después de las vacaciones de Navidad, según se observa en los pasos de frontera de Irún.

Por ferrocarril han sido habilitados varios trenes especiales y reforzados los de línea regular para acoger a los numerosos viajeros.

El tráfico rodado por los puentes internacionales hacia Alemania, Holanda, Bélgica y otros países es también muy intenso. Con lación al transporte de mercancías continúa siendo importante el paso de trenes con agrios, en su mayor paarte, procedentes de Valencia con destino a países de la Comunidad Económica Europea.

Despida las Navidades, cene bien y baile gratis la víspera de Reyes en
RESTAURANTE
GRAN SAN BERNARDO
Telf. 725949 R. Argentina, 14 - PALENCIA - Telf. 725899

M.C.D.2022

LABORAL

Suspensión de 543 contratos de trabajo en empresa de caramelos y dulces "Damel"

La plantilla de "TAE" (Trabajos Aéreos y Enlaces) de Mallorca teme la desaparición de la empresa

SUSPENSION DE 543 CONTRATOS DE TRABAJO EN "DAMEL, S. A."

Elche (Alicante), 4. (Efe). — La Delegación Provincial de Trabajo de Alicante ha autorizado a la empresa ilicitana "Damel, S. A.", que fabrica caramelos y chicles, a suspender, por tres meses, el contrato de trabajo a 543 trabajadores, que son aproximadamente la mitad de la plantilla.

De la fábrica central de Elche, se suspenden 381 contratos, 43 de las oficinas en esta ciudad y el resto de las delegaciones comerciales en Bilbao, Oviedo, Vigo, Valladolid, Zaragoza, Barcelona, Mallorca, Valencia, Madrid, Córdoba, Sevilla, Mérida, Málaga, Granada, La Coruña, León y Murcia.

Los trabajadores, tras una asamblea general, han aceptado la resolución de suspensión de contratos, necesaria para reducir los niveles de almacenamiento de productos elaborados, al tiempo que ha solicitado que esta suspensión se redistribuya entre toda la plantilla.

"Damel, S. A.", tiene un grave problema de distribución comercial, que le ha hecho adoptar la medida de suspender parte de la plantilla.

Por otra parte, se informa que la dirección de la empresa ha entrado en contacto con directivos del "Holding" privado "Rumasa", para estudiar un plan de viabilidad para la empresa, si bien estos contactos han sido desmentidos.

LA PLANTILLA DE FAE TEME LA DESAPARICION DE LA EMPRESA, SEGUN UN PORTAVOZ DE LOS PILOTOS

Palma de Mallorca, 4. (Efe). — Los trabajadores de la compañía aérea TAE (Trabajos Aéreos y Enlaces) temen la próxima desaparición de la empresa, según afirma un portavoz de los pilotos de la compañía en unas declaraciones que ayer publicó el diario "El Día", de Baleares.

La compañía aérea tiene contratada para 1982 una cartera de 12.000 horas de vuelo, pero en estos momentos no tiene aviones útiles para hacerlo, afirma el citado portavoz de los pilotos.

Las mismas fuentes señalan que los 194 trabajadores de TAE no han cobrado sus sueldos desde el pasado mes de octubre, y que el último vuelo de la compañía se realizó el pasado 28 de noviembre.

Después de aquella fecha, indican las mismas fuentes, la compañía danesa "Sterling", se llevó los aparatos "Caravelle", alquilados por TAE hace seis años, los únicos de que disponía la compañía aérea.

El portavoz de los pilotos acusa a la empresa de incumplir reiteradamente algunos artículos del convenio colectivo, y de "una desastrosa gestión" de los directivos de la compañía.

Finalmente, el portavoz, expresa el temor de los trabajadores ante la posible desaparición de la compañía. Entre la Naviera Aznar, anterior propietaria de la empresa, y García Coronado, propietario actual, se ha tejido una red que inmoviliza a la compañía y le deja muy pocas posibilidades de sobrevivir, añade.

HOY, SEGUNDO DIA DE CIERRE PATRONAL EN "GENERAL ELECTRICA ESPAÑOLA"

Bilbao, 4. (Efe). — Hoy lunes 4, se realiza el segundo día de cierre patronal en la empresa "General Eléctrica Española" decretada a raíz de los transtornos originados en la producción por la huelga de sus trabajadores.

Los trabajadores de G. E. E. se encuentran en huelga desde el pasado día 28 en protesta por la última oferta de la dirección en cuanto al convenio colectivo para los años 1981, 82 y 83.

Mañana, martes, los trabajadores se reunirán en asamblea para que cada central sindical exponga las alternativas al conflicto. Fuentes sindicales han señalado que hay posibilidades de que se celebre previamente una reunión con la dirección.

La diferencia que separa a ambas partes consiste en que mientras la dirección ofrece una subida salarial del 5 por 100 y del 8 por 100 para 1981 y 1982, así como el 80 por 100 del "IPC" para 1983; una jornada laboral de 1910 horas anuales para 1981 y 1980 horas para 1982 y 1983, los trabajadores solicitan un incremento para 1981 equiparable a la media del sector y del 9 por 100 para 1982 y 1983, una jornada laboral de 1901,5 horas en 1981 y 1882 horas en 1982 y 1860 horas para 1983.

CC. OO. SIGUE A UGT EN LA DESCONVOCATORIA DE LA HUELGA DE HOSTELERIA EN LAS PALMAS

Las Palmas de Gran Canaria, 3. (Efe). — Comisiones Obreras decidió anoche desconvocar la huelga del sector de hostelería de la provincia de Las Palmas, según informó a "Efe" un portavoz de CC. OO.

Esta huelga, iniciada el pasado día 31, fue convocada inicialmente por CC. OO. y UGT y SOC, (Sindicato Obrero Canario), pero antes de anoche UGT, central mayoritaria en el sector, decidió desconvocarla y ahora lo ha hecho CC. OO.

El portavoz de CC. OO. dijo que espera que el lunes se reanuden las conversaciones con la patronal para la firma del convenio colectivo, ya que los empresarios ponían como condición para negociar el que la huelga se desconvocase.

AEROPUERTO DE BARCELONA EN 1981

DISMINUYO EN DOSCIENTOS MIL EL NUMERO DE USUARIOS

El Prat de Llobregat (Barcelona), 4 (Efe). — Unos doscientos mil pasajeros menos que en 1980 han transitado por el aeropuerto de El Prat durante 1981, según han informado a "Efe" fuentes del propio aeropuerto.

El año de mayor utilización fue 1979, en el que entraron o salieron por El Prat seis millones trascientos mil pasajeros. Según han informado las mismas fuentes, el 78 por ciento del tráfico de viajeros por este aeropuerto procede del ámbito nacional, lo que demuestra que no es aeropuerto demasiado utilizado por el turismo exterior.

Ante esta disminución del número de viajeros la Administración no considera la ampliación del aeropuerto para los mundiales de fútbol, por lo que las únicas obras que se están realizando en este sentido son las de ampliación del aparcamiento de autobúses.

Las actuales dependencias, manifestaron a "Efe" fuentes del aeropuerto, podrán absorber perfectamente el aumento del tráfico del mundial fútbol, y únicamente aumentará la cantidad de trabajo.

SALA BERRUGUETE

GALERIA DE ARTE

Exponen:

PINTORES:
Alvaro Delgado.
José Lapayesse del Río.
Agustín Ubeda.
Joaquín Vaquero Turcios.

ESCULTORES:
Luis Alonso Muñoz
Francisco Barón.
Pedro Elorriaga.
Oscar Estruga
José Torres Guardia

Exposición y venta permanentes
todos los días de 6 a 10 noche

HOTEL REY SANCHO DE CASTILLA
Teléfono 72 53 00

ACUSACION DEL PARLAMENTARIO DEL PSOE

"La representación empresarial española está jugando a la involución"

Bilbao, 4 (Efe).—«La representación empresarial española es la más reaccionaria de Europa y está jugando a la involución. No tienen claro cuál es la alternativa electoral a la UCD, con tal de que la derecha siga detentando poder», declara el parlamentario del PSOE y experto en economía, Carlos Solchaga, en el diario bilbaíno "La Gaceta del Norte».

«En general —continúa— creo que la actitud del empresario frente a la crisis es, hoy por hoy, insuficiente. Los empresarios están invirtiendo entre 120.000 y 140.000 millones de pesetas, no para crear puestos de trabajo, sino para financiar expedientes de crisis que luego amortizan rápidamente».

En opinión de Solchaga la salida a la crisis actual «es a base de esquemas de concertación y buscando la distribución de costes entre todos los agentes económicos y sociales de manera justa y progresiva. El único instrumento de nuestra joven democracia no puede permitirse el lujo de prescindir de los cauces de diálogo, los esquemas de concertación y los esquemas de solidaridad».

Sobre la creación de un marco de relaciones laborales en el País Vasco, el diputado socialista señala que «un marco autónomo me parece peligroso para los propios trabajadores vascos, es como la ley del embudo. No es posible y sindicalmente es inconveniente».

Por último y respecto a la actuación del Gobierno vasco en la reestructuración industrial, Carlos Solchaga dice que «el Gobierno vasco está respondiendo con una política ambigua que nace de sus propios condicionamientos y debe asumir un comportamiento y una actitud más modestos: negociar y propiciar esquemas de solidaridad general y actitudes capaces de crear la atmósfera posible para lograr concertaciones».

Residencial Gómez Manrique, S. A.

AMPLIACION DE CAPITAL

La Junta General Extraordinaria de esta Sociedad en su reunión de 9 de diciembre de 1981, ha adoptado el acuerdo de aumentar el capital social en ciento cincuenta millones de pesetas, mediante la emisión y puesta en circulación de 150.000 nuevas acciones ordinarias, al portador, de 1.000 ptas. de valor nominal cada una, Serie B, números del 101.677 al 251.676, ambos inclusive, que se ofrecen con carácter preferente a los accionistas actuales en la proporción de una acción nueva por cada una de las antiguas de que sean titulares.

La emisión se efectuará a la par, desembolsándose en el momento de la suscripción la totalidad de su valor nominal.

Las nuevas acciones conceden a sus poseedores iguales derechos políticos y económicos que las existentes con anterioridad, participando en los beneficios sociales a partir del día de su suscripción y desembolso.

Los titulares de las acciones antiguas podrán ejercitar su derecho de suscripción preferente, durante el plazo de un mes a contar desde la fecha de la publicación de este anuncio, mediante la entrega del oportuno boletín de suscripción que se encuentra a disposición de todos los socios que acrediten su condición de tal en el domicilio social.

Villamuriel de Cerrato, a 15 de diciembre de 1981.

EL PRESIDENTE DEL CONSEJO DE ADMINISTRACION

Nuevo grupo de VIVIENDAS

Emplazamiento: AVDA. DE ASTURIAS (Esquina Calle NAVAS DE TOLOSA)

Viviendas de Protección Oficial

= MOPU Viviendas de Protección Oficial. Número Expediente 34-1-0016/81.
= Calificación provisional: 18 de mayo de 1981
= Terminación aproximada: Marzo de 1982
= Percibir cantidades a/c: 27 de noviembre de 1981

Información y venta: Construcciones Salvador, S. A.

Calle Balmes, núm. 12. Teléfonos 720892 y 720286. PALENCIA

M.C.D.2022

Catorce heridos en el incendio de una sala de fiestas en Bilbao

Bilbao, 4 (Efe).—Catorce personas heridas, tres de ellas de consideración y daños muy elevados es el resultado del incendio que se declaró anoche en las galerías Isalo, de Bilbao, incendio cuyo foco estaba en la discoteca «Lloyd'S».

El incendio comenzó en la citada discoteca sobre las once de la noche y los bomberos de Bilbao finalizaron los trabajos de extinción a las 5.30 horas de la madrugada. A las once de la mañana permanecían en el lugar, en servicio de retén, varias unidades de bomberos, policía municipal y policía nacional.

En los primeros momentos del incendio se trasladaron al lugar del siniestro numerosos contingentes del Parque de Bomberos de Bilbao, Policía Nacional, Municipal, Cruz Roja, "DYA» (Asociación de Ayuda en Carretera) y los servicios de protección civil de Vizcaya. Asimismo acudieron al lugar del siniestro el consejero del Interior del Gobierno vasco, Luis María Retolaza y el alcalde de Bilbao, Jon Castañares.

Un testigo del incendio dijo a Efe que, al parecer, el fuego se originó en el techo de la discoteca. «Estábamos bailando, añadió, y de repente el techo de la pista comenzó a arder y una buena parte del mismo cayó a la pis-

Fuentes oficiales consultadas por Efe han señalado que, tras apagar, el fuego se descubrieron tres focos de incendio, uno de ellos en la falsa estructura de la escalera de acceso al inmueble situado encima del complejo incomercial «Galerías Isalo».

Los bomberos de Bilbao, como medida precautoria, desalojaron los inmuebles 42 y 44 de la calle Ercilla, situados encima del centro comercial citado, ya que el fuego tendía a propagarse hacia arriba.

Durante las tareas de extinción resultaron afectados diez bomberos que sufrieron intoxicacinó por humo e irritación de los ojos, por lo que fueron asistidos en diferentes centros sanitarios.

Dos policías municipales rescataron del interior de la sala de fiestas, minutos después de comenzar el incendio, a dos personas. «Cuando llegábamos al lugar —dijeron a Efe— y ante las llamadas de auxilio de dos personas, penetramos en el interior por la salida de emergencia y, a toque de silbato para que se orientaran las conseguimos sacar.

En el Hospital Civil de Basurto se encuentra ingresada una persona, de las catorce que fueron atendidas. Se trata de I. P. C., que continúa en observación. En la residencia sanitaria de Cruces se encuentran también dos personas con diversas quemaduras y síntomas de asfixia. Se trata de Yolanda Salazar Berasaluce y Angel Manzanares Vega, aunque sus heridas no son de gravedad.

FRAGA A CHINA, EN VISITA PRIVADA

Madrid, 4. (Efe). — El presidente de A. P., Manuel Fraga Iribarne, partió ayer por la tarde, vía aérea, con destino a la República Popular China, donde realizará una visita de carácter privado y turístico, según han informado a Efe fuentes de dicho partido.

El señor Fraga, que visitará diversas ciudades chinas como Pekín, Shanghai y Canton, regresará a España el próximo día 12.

Asimismo, el presidente de A. P. viajará a Uruguay, Brasil y Argentina entre los días 18 y 31 de enero, en una visita que el señor Fraga viene realizando habitualmente todos los años.

Quinielas

NO HAY DE CATORCE

COBRARAN LOS DE ONCE ACIERTOS

Madrid, 4. (Efe). — A mediodía de hoy, cuando ya ha terminado prácticamente el escrutinio, sigue sin aparecer ningún boleto con los 14 aciertos en la jornada de ayer, cuya quiniela tenía 9 variantes.

En relación con el cierre del escrutinio de anoche, han aparecido 14 boletos más de 13 aciertos, cuya cifra se eleva a 25, que podrían cobrar, aproximadamente, sobre los 8 millones de pesetas.

Con el 80 por 100 escrutado hay, además, 412 boletos con 12 aciertos y 5.132 de 11, que cobrarían. caso de no aparecer, como así se estima, ningún máximo acertante.

SIETE EMPLEADOS BANCARIOS TIENEN DOS COLUMNAS CON 13 ACIERTOS

Málaga, 4. (Efe). — Siete empleados de la sucursal del Banco Hispano Americano de Torremolinos tienen dos columnas con 13 aciertos de la quiniela correspondiente a la última jornada.

También tienen 3 columnas con 12 aciertos y 2 de 11, ya que en total, cubrieron 96 columnas pero no en boleto múltiple, sino utilizando una combinación personal ideada por un amigo suyo y que ellos mismos consideran "extraña».

Los boletos están firmados con las iniciales J.A.T.E. y el único resultado que les falló en las dos columnas de 13 aciertos ha sido el del Linares - Rayo Vallecano.

SOLO UN ACERTANTE DE 13 EN CATALUÑA

Barcelona, 4. (Efe). — Una vez cerrado el escrutinio, sólo un acertante de 13 resultados ha aparecido en la Delegación de Cataluña, del Patronato de Apuestas Mutuas Deportivo - Benéficas.

El boleto ha sido sellado en la Delegación de Barcelona, por lo que las provincias de Gerona, Lérida y Tarragona, no poseen ningún boleto con 13 aciertos.

De 12 y 11, respectivamente han aparecido en Gerona 7 y 75; en Tarragona, 3 y 61; en Lérida, 5 y 44 y en Barcelona, 57 y 846.

La recaudación ha sido de pesetas 220.297.240 en Cataluña, lo que representa el 19,29 de la recaudación total, con un incremento de 1,82 por 100 sobre la jornada anterior y un aumento del 2,34 por 100 sobre la misma jornada del año pasado.

PINTO BALSEMAO almorzó en Zaragoza con FERNANDEZ ORDOÑEZ

Zaragoza, 3 (Efe). — El primer ministro portugués, Pinto Balsemao, a su regreso de Baqueira-Beret, se detuvo unas horas en Zaragoza, donde almorzó en un restaurante típico aragonés con los diputados socialdemócratas Francisco Fernández Ordóñez y Carmen Solano, y con el director del diario "El País", Juan Luis Cebrián.

Posteriormente, mantuvo una rueda informativa, en la que se mostró cauto y poco explícito. Dijo que, por cortesía y respeto, rehusaba pronunciarse sobre la actual situación política española. Señaló también que siempre que tenía ocasión procuraba entrevistarse con su buen amigo Fernández Ordóñez, y sobre la socialdemocracia española manifestó que creía que en todos los países del mundo hay sitio para los socialdemócratas.

Para Portugal —agregó Pinto Balsemao—, 1981 ha sido un año difícil, primero por la tragedia de la muerte de Sa Carneiro, y después, por la devaluación del escudo y la sequía.

Con respecto a 1982 señaló que sería un año importante. Por último, se mostró consciente de que en Portugal hay que cambiar algunas estructuras, y añadió que se está trabajando en ello, especialmente su partido, que del último congreso salió fortalecido y unido, aunque no monolítico.

¡una oportunidad a su alcance!
200.000 ptas. de entrada
en el centro de nuestra ciudad

DOS Y TRES HABITACIONES, SALON COMEDOR, COCINA, BAÑOS
CALEFACCION, TERRAZAS, TRASTERO y GARAJE

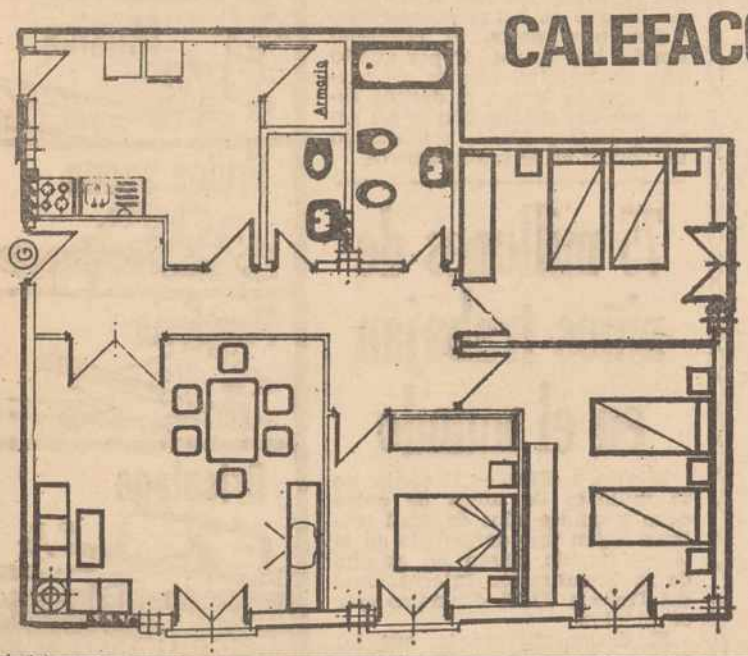

PEQUEÑAS MENSUALIDADES
CREDITO AL 11% DE INTERES
GRANDES FACILIDADES
PROTECCION OFICIAL
A PAGAR EN 15 AÑOS

información y venta:
ASESORES DE LA PROPIEDAD INMOBILIARIA (A.P.I.)
c./ MARTIN CALLEJA, 9-BAJO (PALENCIA)

M.C.D.2022

TODAVIA MAS

LOS ASTROLOGOS, PESIMISTAS PARA 1982

SE PRESENTARA "UN FENOMENO RARO DE CONCENTRACION PLANETARIA"

París, 4 (Efe). — Los principales astrólogos franceses son pesimistas en lo que respecta al año 1982, en el que, según uno de los expertos, se presentará "un fenómeno raro de concentración planetaria".

En una serie de entrevistas publicadas por "Le Journal du Dimanche", este fenómeno consiste en la colocación de todos los planetas en una misma zona del Zodiaco, como ocurrió en 1914, año en que se inició la primera guerra mundial.

Los astrólogos advierten a hombres políticos o personalidades que han de tener cuidado durante este año, que podría ser peligroso para ellos.

Al presidente Reagan, le predicen que será víctima de otro atentado, pero tampoco perderá la vida en él. En lo que toca al predente francés, Francois Mitterrand, ha de desconfiar durante sus desplazamientos al extranjero, sobre todo el otoño próximo.

Una vigilancia especial, por motivos de salud, recomiendan los astrólogos a Frank Sinatra, Juan Pablo II, Dalí, Begin, Richard Burton, Jean Marais, la reina Fabiola de Bélgica, la princesa Margaret y la reina madre de Inglaterra.

Leonidas Breznev, "cada vez más enfermo", habrá de ceder su puesto a "un personaje muy duro", que podría "amenazar la paz en el mundo", indicaron los astrólogos.

La situación se agravará en Polonia, con una intervención "abierta y brutal de los tanques soviéticos". Lo mismo ocurrirá en Afganistán.

CATASTROFES NATURALES

A estos sinsabores políticos hay que añadir catástrofes naturales.

Los expertos dicen que la tierra temblará en Marruecos, Estados Unidos, Japón y China.

En septiembre, una epidemia de gripe, provocada por un "virus desconocido" causará estragos en el planeta.

Otra gran catástrofe, provocada esta por el hombre, se producirá en 1982: Una explosión nuclear accidental. Afortunadamente esta catástrofe tendrá lugar en "una zona desértica".

LAS VENTURAS

En el capitulo de venturas los astrólogos prevén un "descubrimiento capital" para la lucha contra el cáncer, cuyo autor será "un joven investigador francés".

También prometen suerte a quienes apuesten por el número uno, tanto en loterías como en carreras de caballos o cualquier clase de juegos de azar.

FRANCIA ENTREGARA A EGIPTO 20 AVIONES "MIRAGE 2.000"

El Cairo, 4 (Efe). — Los ministros de Defensa de Francia y Egipto anunciaron ayer que Francia entregará a Egipto un total de veinte unidades del avión bombardero "Mirage 2.000", con un costo cercano al billón de dólares, que Egipto empezará a pagar en 1983.

El teniente general Abdel Halim Ghazala, ministro egipcio de Defensa, dijo que Francia hará a Egipto un préstamo, en condiciones beneficiosas, para financiar la compra.

El anuncio de la operación lo hicieron Abu Ghazala y el primer ministro francés de Defensa, Charles Hernu, en una conferencia de prensa que se celebró al terminar la visita que ha hecho a Egipto el ministro francés de Defensa.

Fuerte seísmo en el fondo del Atlántico

Washington, 4 (Efe). — Un fuerte seismo sacudió ayer el fondo del Océano Atlántico, a la altura del Ecuador, informa un portavoz del centro geológico de los Estados Unidos.

Esta sacudida sísmica ha sido la sexta y la más fuerte de las registradas en los tres primeros días de 1982.

El terremoto alcanzó de seis a siete grados de la escala de Richter, según medidas preliminares, y su onda expansiva se sintió hasta en Islandia, por el norte, y en la Antártica, por el sur.

El portavoz del centro geológico norteamericano añadió que el seismo se produjo en el Atlántico medio, entre Africa y América del Sur, y fue registrado a las 14,10 hora GMT.

La onda expansiva del seismo, originado en el fondo marino, produjo actividad volcánica en Islandia y temblores de tierra en el Antártico.

ENFRENTAMIENTO DE LOS MINISTROS ISRAELIES POR LA EVACUACION DEL SINAI

NO SE PONEN DE ACUERDO CON LA FECHA

Jerusalén, 4. (Efe). — El Consejo de Ministros de Israel no logró ayer fijar la fecha final para evacuar a los pobladores judíos del norte del Sinai, que Egipto debe recuperar en abril.

Debido a un enfrentamiento entre los ministros, el tema será tratado nuevamente en una reunión reducida de los once ministros que integran el comité de Asuntos de Defensa y del Exterior.

Este comité fue formado por el primer ministro Manejem Beguin, la semana pasada, y sus deliberaciones son secretas.

Según Radio Israel, el ministro de Defensa, Ariel Sharon, encabeza el grupo que aboga por la evacuación del poblado de Iamit y de los asentamientos "lo más tarde posible", dentro del plazo acordado con Egipto y que concluye el próximo 25 de abril.

El Gobierno ha reanudado las negociacioens para indemnizar a los habitantes de Iamit, pero el problema más grave es el de los extremistas que desean detener la evacuación incluso por la fuerza.

El vice-primer ministro David Levy, que no fue incluido por Beguin en el comité ministerial para Asuntos de Defensa y del Exterior, atacó violentamente a sus colegas por permitir que los colonos del norte del Sinaí violen las leyes del país e incluso reciban servicios de distintos Ministerios para seguir en Iamit y en los asentamientos rurales que, de hecho, tomaron "al asalto".

Según dijo ayer Radio Israel, el ministro sin cartera Isaac Modai ha exigido al Gobierno revisar el tratado de paz con Egipto, cuyos nuevos dirigentes son vistos con escepticismo en Jerusalén.

El primer ministro Beguin, que no intervino en la reunión, aseguró a Egipto y a Estados Unidos que su Gobierno respetará la evacuación del Sinai, pero pobladores de los asentamientos han asegurado a la prensa que "miembros del Gobierno nos han dado señales de que no habrá evacuación».

Por otra parte, el Gobierno aprobó hoy prolongar por quinto año consecutivo, medida sin precedentes en Israel, el destino como jefe del Estado Mayor del general Rafael Eitan, considerado un "duro" en asuntos políticos.

75 millones de niños trabajan en el mundo

México, 4 (Efe). — Alrededor de 75 millones de niños de entre ocho y quince años de edad realizan algún tipo de trabajo en el tercer mundo, según un estudio de la Organización Internacional del Trabajo (OIT) difundido ayer en México.

El documento señala que los menores trabajan en diversas actividades, que van desde las labores agrícolas o industriales familiares hasta tareas altamente peligrosas y muy mal remuneradas en las minas, plantaciones, fábricas y otras de construcción.

EDIFICIO LUZ
EN EL CORAZON DE PALENCIA
15 % DESGRAVACION FISCAL

Estamos construyendo los pisos mejor orientados y rematados en el centro de la ciudad.
Precio fijo, para que Vd. no se lleve sorpresas desagradables al tener que entregar más dinero del presupuestado.
Directamente del constructor al comprador.

Informes diariamente en Casado del Alisal, 25

SU NUEVO NEGOCIO tiene un sitio reservado en GALERIAS COMERCIALES PALENTINAS del CENTRO COMERCIAL TIBURON

informes:
Agencia Propiedad Inmobiliaria
Hispalar
Gral. Franco, 7

M.C.D.2022

ITALIA

ESPECTACULAR FUGA DE CUATRO MUJERES TERRORISTAS DE LA CARCEL DE ROVIGO

EN UNA ACCION CONJUNTA DESDE EL EXTERIOR E INTERIOR DE LA PRISION

Roma, 4. Por Francisco Rubiales, de Efe.—Gobierno y Fuerzas de Seguridad estaban hoy convencidos de que la espectacular huida de cuatro mujeres terroristas de la cárcel de Rovigo, en la tarde del domingo, es sólo el preludio de un año 1982 en el que el terrorismo italiano tratará de demostrar que está vivo y con fuerza.

La operación, definida por los expertos como un «blitz» técnicamente perfecto, efectuado por un comando de unas diez personas, provocó un muerto, seis heridos, la huida de la cárcel de Susanna Ronconi, una de las «históricas» del terrorismo italiano, daños graves en diez edificios y pánico en la ciudad de Rovigo, que se creyó víctima de un bombardeo.

UNA ESPECTACULAR OPERACION

Un automóvil cargado con trinitolueno, tal vez 50 kilos, había sido estacionado junto al muro de la cárcel, mientras en el interior las cuatro mujeres atacaban a una vigilante, le arrebataban una llave y se acercaban al muro exterior.

A las 15,40 estalló el auto abriendo una brecha de casi dos metros en el muro de la cárcel, mientras desde fuera disparaban con armas automáticas contra la torre de vigilancia de la cárcel.

El objetivo era mantener a los guardias lejos de la brecha y permitir que por ella escaparan las cuatro detenidas.

Una vez fuera, dos autos potentes escaparon a toda velocidad sin que los puestos de control establecidos por la Policía en toda la región del Veneto sirvieran para algo.

Susanna Ronconi, fundadora junto con Corrado Alunni del grupo «Primera Línea», es un personaje clave para el aparato terrorista en la actualidad, ya que su misión fue la de coordinar y asegurar la vinculación y la cooperación entre las dos organizaciones más potentes de la extrema izquierda armada: «Brigadas Rojas» y «Primera Línea».

A sus 29 años, la Ronconi, la más notable de las cuatro fugadas, tiene un amplio expediente de peligrosidad y la policía piensa que podría desempeñar en el futuro un papel muy importante para la ofensiva prevista del terrorismo en 1982.

OBRA DE «BRIGADAS ROJAS»

«Aunque «Primera Línea» se ha declarado autora de la operación, los expertos la atribuyen sin duda alguna a «Brigadas Rojas», la misma organización y, probablemente, la misma columna que efectuó en diciembre el secuestro del general de la OTAN, James Lee Dozier, todavía en poder del terrorismo.

Los políticos y la prensa se preguntaban hoy al unísono cómo Susanna Ronconi y sus tres compañeras (Loredana Biancamano, Marina Premoli y Federica Meroni) se encontraban en la escasamente protegida prisión de Rovigo, en vez de haber sido internadas en una de las «cárceles de seguridad» disponibles.

La de Rovigo es una prisión «blanda» que, a todas luces, como lo ha demostrado la experiencia, no es apropiada para servir de cárcel a personajes de alta peligrosidad.

La policía cree que «Primera Línea», durísimamente golpeada durante 1981 por sucesivas redadas policiales, no posee la capacidad operativa suficiente para llevar a efecto una operación con la fuga de Rovigo.

Se inclina más bien a pensar que «Brigadas Rojas» ha querido facilitar con la fuga de las tres terroristas un «pulmón» que de respiro a la mermada fuerza de "Primera Línea», asegurándose a la vez una colaboración de ese grupo, gracias a las gestiones de la Ronconi.

Susanna Ronconi fue militante de «Brigadas Rojas» y es conocida en los ambientes izquierdistas como «La Pasionaria Roja» de Italia.

LIBANO

CENTRAL DE BOMBEO DE PETROLEO, EN LLAMAS

FUE ATACADA CON COHETES

Beirut, 4 (Efe). — Una central de bombeo de petróleo, perteneciente a la compañía petrolífera iraquí, está ardiendo después de haber sido atacada con disparos de cohetes, ha informado radio Beirut.

La central está instalada en la zona de Tal-Abbas, en el norte de El Líbano, a unos setenta y cinco kilómetros de Beirut. El oleoducto transportaba regularmente petróleo desde Irak hasta la refinería del puerto libanés de Tripoli, con una capacidad de 400.000 barriles por día.

La emisora no ha dado detalles relativos a la intensidad y posibles consecuencias del incendio.

Se ignora quienes pueden ser los autores de la agresión. La policía libanesa, que está realizando una amplia investigación, se ha abstenido por el momento de facilitar comunicado alguno.

Observadores de la capital libanesa han sugerido la posibilidad de que el ataque pudiera haber sido realizado por miembros de alguna organización o grupo partidarios del régimen iraní. Los chiitas musulmanes libaneses mantienen una "mini-guerra" en Líbano desde que comenzaron las hostilidades entre Irán e Irak, el 22 de septiembre de 1980.

Esta explosión sigue a otra acaecida a bordo de un petrolero libanés, el "Bababa Naft" que también transportaba crudo al puerto de Tripoli, en Líbano.

Las exportaciones de crudo iraquí ascienden a 600.000 barriles por día, lo que supone importante descenso desde que comenzó la guerra con Irán. Anteriormente, las exportaciones iraquíes de petróleo habían llegado hasta los 3.000.000 de barriles diarios.

AUTOMOVILES
SEGUNDA MANO REVISADOS
VEA EXPOSICION
INCLUSIVE SABADOS TARDE
AUPASA

EGIPTO

AMPLIO REAJUSTE MINISTERIAL

SE ESPERA UN NUEVO RUMBO ECONOMICO

El Cairo, 4 (Efe).—Un nuevo equipo de 33 ministros ha sido nombrado por el presidente egipcio, Hosni Mubarak, a propuesta del nuevo jefe de Gobierno, Fuad Mohieddin, según informa la agencia «Oriente Medio».

En la lista aparecen doce nombres nuevos y desaparecen ocho, entre ellos los integrantes del equipo económico del hasta ahora vice-primer ministro para Finanzas y Economía, Abdel Razak Abdel Meguid, muy criticado últimamente por los empresarios y los exportadores.

Cabe reseñar también que Nabaui Ismail, desde hace cinco años, viceprimer ministro para Asuntos de Seguridad, sigue siendo viceprimer ministro, pero su cartera pasa a Hassan Abubash, lo que se interpreta como desconfianza en su gestión por el asesinato, el 6 de octubre de 1981, del presidente Anuar El Sadat y por los violentos disturbios ocurridos dos días después en la ciudad de Asyut.

En los círculos políticos cairotas se opina que la economía adquirirá un nuevo sesgo con el nuevo vice-primer ministro para Asuntos Económicos y Financieros, Mohammed Abdel Fattah Ibradim, hasta ahora gobernador del Banco Central y con los cuatro profesores universitarios que desempeñarán las carteras de Economía, Finanzas, Industria y Planificación, tres de los cuales son nuevos.

Por el contrario, no se esperan cambios en política exterior, puesto que permanecen en sus puestos los ministros de Asuntos Exteriores, Kamal Hassan y de Defensa, general Abdel Halim Abu Ghazala.

Los ministros juraron su cargo hoy mismo.

LA REVOLUCION EN FURGONETAS

Rueda sencilla
Todas versiones
Puerta lateral corredera

AVIA - 2.001

Rueda gemela
chasis
y furgón
mensajero

AVIA - 2.002

- MAS MOTOR
- 5 MARCHAS
- DE 1.500 A 2.000 KGS. CARGA
- MAS CHASIS
- FRENOS DE DISCO

VIVAPA, S.A.
AVDA. MANUEL RIVERA, 16 - Telfs. 721446 - 721448

FELIZ AÑO 1982 con Avia

M.C.D.2022

Alquileres

ALQUILO apartamentos amueblados. Tlfno. 726785.
SE ALQUILAN y se venden locales comerciales, mejor sitio ciudad Jardín, Virgen del Milagro, Villamuriel. Preguntar bloque 13, sexto B.
SE ALQUILA plaza de garaje en Polígono. Tlfno. 740843.
ALQUILO piso estrenar, plaza garaje, calefacción central individual. Razón, Avenida Santander, 9, escalera izda, cuarto B.
ARRIENDO piso plaza de garage. María Molina, 8. Razón, portería.
ALQUILO chalet amueblado en Gómez Manrique. Tlfno. 880151. Arturo, de 3 a 4.
ALQUILO local muy céntrico. Tlfno 745029.
SE ALQUILAN naves industriales con oficinas. Razón, teléfono 722232.
ALQUILO local 90 m2, propio industria o almacén. Tlfno. 724538, de 5 a 7 tardes.
ALQUILO vivienda 4 dormitorios, salón, cocina, dos baños, a estrenar. Tlfno. 724538, de 5 a 7 tardes.
SE ALQUILA casa grande. Teléfono 748113.
ALQUILO un piso en Villalobón, de unos 120 m2. Razón, Abilio Cabeza.
LOCAL comercial, se arrienda. Valentín Calderón, 3. Teléfono 743305.
SE ALQUILA piso. Valentín Calderón, 3. Tlfno. 743305.
A. P. I. Alquiler de bajo comercial, calle Felipe II, 80 metros cuadrados útiles, poca renta. Información Martín Calleja, 9. Teléfono 747167.

Automóviles

PIRELLI. Correas ventilador. Angel Fuentes Guerra, S. A.
PIRELLI. Correa industrial. Angel Fuentes Guerra, S. A.
PIRELLI. Correas cosechadoras. Angel Fuentes Guerra, S. A.
PIRELLI. Neumáticos turismo. Angel Fuentes Guerra, S. A.
PIRELLI. Neumáticos agrícolas. Angel Fuentes Guerra, S. A.
PIRELLI. Neumáticos camión. Angel Fuentes Guerra, S. A.
DISTRIBUIDOR «Pirelli», Angel Fuentes Guerra, S. A.
AUTO Escuela Bahillo desea felices fiestas y año nuevo a todos sus clientes y público en general. Recordándoles que sigue a su disposición para cualquier carnet de conducir. Estamos frente a Correos y Avenida Valladolir, 47.
SANSE. Automóviles seminuevos. Todas las marcas. Amplias facilidades. Tomamos su coche a cambio. Consúltenos. Somos profesionales. María Molina, 2. Teléfonos 720189 y 725541.
VENDO Seat 124 barato. Teléfono 727232.
VENDO Seiscientos barato. Razón, Río Carrión, 8. Venta de Baños. 770227.
VENDO Pegaso Come, buen estado. Daniel Ramos. Villadiezma.

Enseñanzas

SE DAN clases particulares. Teléfono 741698.

Fincas

PISOS EN
VENTA DE BAÑOS
MUY AMPLIOS
Con plaza de garaje
FACILIDADES
Teléfono 983/23 17 91

SE VENDE casa barrio Barruelo, calle El Cerro, núm. 8. Guardo. Precio 1.200.000 pesetas entrada, 300.000 pesetas, resto 2 años. Tlfno. 700783. Cistierna (León).
VENDERIA junto o por parcelas heredad de Pedro Martín, en Valbuena de Pisuerga. Tratar, en Quintana del Puente.
VENDO piso a estrenar, tres dormitorios, salón, baño, cocina, garaje, parquet, servicios centrales, grandes facilidades. C. Santiago, número 13. Tlfno. 726417.

VENTA DE
PISOS EN
CONSTRUCCION
—Avda. San Telmo
—Calle Peregrinos
—Ruiz de Alda
—Avda. Casado Allsal
— » C. Cisneros
—Polígono Residencial
Desde 200.000 pesetas de entrada y 20.000 pesetas mes

Pisos terminados
Locales venta y alquiler
Apartamentos terminados y en construcción
Nave industrial en alquiler, 600 m2
Información y venta:
CENTRAL
INMOBILIARIA
CASTELLANA
Q. de Llano, 4, entreplanta

COOPERATIVA
EN
CONSTITUCION
Admite 2 socios
Sitio muy céntrico
Tlfno. 747421

A. P. I. Piso seminuevo Avenida Cardenal Cisneros, cuatro habitaciones, salón, cocina, baño, no ascensor, sin gastos de comunidad. Precio: 3.250.000. Venta: Martín Calleja, 9. Tlfno. 747167.
POR traslado vendo chalet en Gómez Manrique, precio costo. Tlfno. 880151. Arturo, de 3 a 4.
SE VENDE terreno urbanizable de 600 a 700 m2, de superficie, en zona de veraneo, con estupendos accesos y comunicaciones en Mave. Tratar, con José Luis o Laura López, de Herrera. Teléfono 94-4635828.

VENDO
LOCALES COMERCIALES
Zona Centro
Nueva edificación
Tlfno. 723899

A. P. I. Venta de casa pueblo próximo Palencia, dos plantas, tres habitaciones, comedor, cocina, baño, patio. Precio: 2.100.000. Venta Martín Calleja, 9. Teléfono 747168.
VENDO extraordinarios locales a dos calles, muy céntricos, adaptables cualquier negocio. Teléfono 741275.
EN LA RIBERA de huertas, vendo molino de agua con vivienda, cuadras y cuérnago. Celso Ortiz. Herrera de Pisuerga.
CONSTRUCTORES veraneantes, se vende vivienda Abilio Calderón, 48. Alar del Rey. Llamar laborables de 18 a 20 horas. Teléfono 91-2004248.
SE VENDE terreno edificable y se alquila casa. Tlfno. 740050.
VENDO apartamento nuevo calle Valentín Calderón. Precio total, 2.600.000, entrega llave 1.100.000, resto 10 años. Tlfno. 725582.
A. P. I. Vende piso seminuevo, calle Teniente Velasco, cuatro habitaciones, salón, cocina, baño, dos terrazas, calefacción central. Información: Martín Calleja, 9. Tlfno. 747168.

SE VENDE piso gran lujo, mejor sitio Palencia. Teléfono 720757, a partir 5 tarde.

VENDO parcela urbanizada de 1.000 m2, con proyecto vivienda unifamiliar. César. Monzón.

Ganados y aves

VENDO vaca y novilla abocadas a parir. Vega. Mazariegos.
SE VENDEN 25 ovejas emparejadas. Palacios del Alcor. Rodrigo Silva.
VENDO 70 ovejas emparejadas con lechazos de saca, juntas o en lotes. Amusco. Félix Perrote.
VENDO dos vacas abocadas, dos de carne y novilla cubierta. Villanuño. Francisco.
VENDO vaca cubierta dando 25 litros, novilla cinco meses, cebada Pallas y avena Cóndor para siembra. Relea. Villanueva del Rebollar.
VENDO 20 ovejas paridas. Saturnino Torio. Fuentes de Nava.
VENDO 6 jatos de 400 kilos. Juan Alonso. San Román.
VENDO dos vacas abocadas. Antonio Lomas. Calzada de los Molinos.
VENDO 6 novillas cubiertas de seis meses. Víctor, en Bahillo.

Hospedajes

CASA particular admite huéspedes. Martín Calleja, 15, quinto, izquierda.
SE COMPARTE buen piso con señoritas. Tlfno. 728083.

Maquinaria y Reparaciones

POR dejar labranza vendo dos arados y máquina sembradora. Tlfno. 728083.
VENDO arados reversible y fijo. Del Olmo. Lomas de Campos.

Trabajo

FONTANERO. Servicio rápido. Tlfnos. 745363-741075. Avisos de 9 a 1.
PARA zona Burgos-Palencia, necesitamos vendedor con coche propio para venta libre maquinaria ganadera. Llamar mañanas, horas oficinas Tlfno. 726130.
NECESITO chica. Avenida San Telmo, 3, séptimo G.
NECESITO asistenta. Modesto Lázaro. Padre Claret, núm. 3, cuarto C. Tlfno. 724128.
ASISTENTA, necesito, Modesto Lafuente, 35, cuarto D. Informes, tardes.
SE NECESITA asistenta de 8 a 11. Valentín Calderón, 8, segundo, D.
PRECISASE chica servicio interna, mayor 25 años. Responsable. Tlfno. 945220193.
SE NECESITA señora para cuidar niños por la noche. Preguntar de 1 a 4. Calle Ramírez, 4, tercero E.
SE NECESITA asistenta o chica fija. Mayor, 33, cuarto, izda. Teléfono 749709.
SE NECESITA interna para Madrid, matrimonio con un niño. Buen sueldo. Berruguete, 4, segundo.
SE REPARAN tejados y fachadas. Tlfno. 744481.
SE NECESITA chica fija. Conde Vallellano, 5, cuarto E.
NECESITO chica fija. Informes, Mayor, 103, primero, izda.

Traspasos

OCASION. Traspaso pequeño negocio. Zona céntrica. Pocos gastos. Tlfno. 720666.

SE TRASPASA cafetería. Informes, Tlfno. 740984.

URGE traspaso por traslado. Económico. Facilidades. Teléfono 741344.
TRASPASO local comercial 110 m2, 86 de sótano. Cardenal Cisneros, 15, junto bar Cantábrico. preguntar en el mismo por Enrique. Tlfno. 725884.

Varios

MEDICION de fincas, deslindes, planos, etc. Tlfno. 746049.
SE VENDE teja y madera de derribo. Tlfno. 742518.
VENDO tejas, ladrillos, puertas, ventanas, azulejos, lavavos, inodoros bañeras. Gran oportunidad. Tlfno. 744796.
VENDO estufa gas, cocina, lavadora, secadora, mesa televisión, radiador eléctrico, calentador butano, mesa, sillas, hamaca. Razón Colón, 21, primero. Mañanas.
VENDO puertas y ventanas de derribo. García. Federico Mayo 30. Tlfno. 743028.
FOTOCOPIAS, ampliaciones, reducciones, copias de planos. Gabinete Topográfico. Don Sancho, 16, primero. Palencia.

Ventas

VENDO avena seleccionada. José María Azpeleta. Melgar de Yuso.
VENDO cachorros Hispaniel Bretón, 3 meses. Tlfno. 830444.
VENDO palomina empacada seca y acribada. Tlfno. 730042.
VENDO esparceta para siembra. Juan Prieto, en Arconada.
SE VENDEN ajos para siembra y consumo. Santiago Pajares. Villalobón. Tlfno. 729479.
VENDO fardos de paja de cebada encerrada. Santa Cecilia. Teléfono 741240.
SE VENDE alfalfa empacada. Junquera. Castromocho.
SE VENDE alfalfa, 35.000 kilos. Doroteo García. Amayuelas de Abajo.
POR sogrante, vendo sillas paleta, propio estudiantes. 1.700 unidad. Tlfno. 742183.

ESCENARIOS Y PANTALLAS

TEATRO PRINCIPAL

«LA NIÑA DE LA MOCHILA AZUL». — Nacionalidad: Mejicana. — Producción: Pedro y Daniel Galindo. — Director: Rubén Galindo. — Intérpretes: Pedrito Fernández, María Rebeca, Mónica Prado, Irma Lozano y Alberto Domínguez.— Fecha de estreno: 31-XII-81.

Cuando en cualquier obra existe el pie forzado de una figura estelar sobre la que hay que hablar, la estructuración suele gravitar sobre ella y, lo demás, pasa a ser mero entorno anecdótico.

En la presente producción, el núcleo de la cuestión es el niño cantante mejicano Pedrito Fernández, y en su actuación, tanto interpretativa como lírica, se centra mucho la cuestión temática. Ahora bien, aquélla no es casi excluyente, como en otras películas de «divo», sino que, con buen acierto, la historia se sustenta en dos centros de interés: el muchacho y la niña, para componer una «historia a dos», de abundante carga sentimental, muy a propósito para estas fechas, y para la atención del público infantil que, fundamentalmente, la disfruta.

«La niña de la mochila azul», recoge el tema de dos escolares: una huérfana y un niño de la clase media mejicana, que se sienten muy atraídos afectivamente. Y las peripecias que sufre aquélla las siente el muchacho y viceversa, con la nota culminante de un drama marinero que afecta a la niña.

La película tiene una discreta línea dramática, con desarrollo limpio, un proceso aleccionador y un final emocional; pero, en ocasiones, se carga la mano en la cuestión anedóctica y, sobre todo, sentimental, bordeándose e, incluso, entrándose, en el folletín.

Pero, en fin, es una película para niños, y estas sutilezas no cuentan, cuando se trata de dar ternura emocional y un tanto lacrimosa a algunas secuencias, que el espectador infantil capta y traduce en vivas emociones.

La interpretación es buena por parte de la pareja infantil protagonista y alguna segunda parte, como el tío de la pequeña.

El tono y algunas expresiones populares mejicanas, hacen que el diálogo resulte, en ocasiones, oscuro y hasta ininteligible.

La discreta ambientación y una música de fondo suelta, en la que destacan tres canciones que interpreta bien Pedrito Fernández, contribuyen a dar más sencillo entretenimiento al filme.

F. BUISAN

PARA QUIEN NO QUIERA TOMAR UNA COPA SOLO
PUB OASIS
LES OFRECE TOMARLA EN COMPAÑIA DE DISTINGUIDAS SEÑORITAS (NUEVA DIRECCION)
Estamos en Km. 0'60 Carretera Santander
ENTRE «SOTOBLANCO y CALABAZANOS»

JOYAS
PAQUILLO

DISTRIBUIDOR OFICIAL
RELOJ
ZENITH
OMEGA - SEIKO - ETERNA
PAZ Y VENTURA
Es nuestro deseo para nuestros clientes en 1982
Colón, 5. Colón, 31.

M.C.D.2022

CRUCIGRAMA

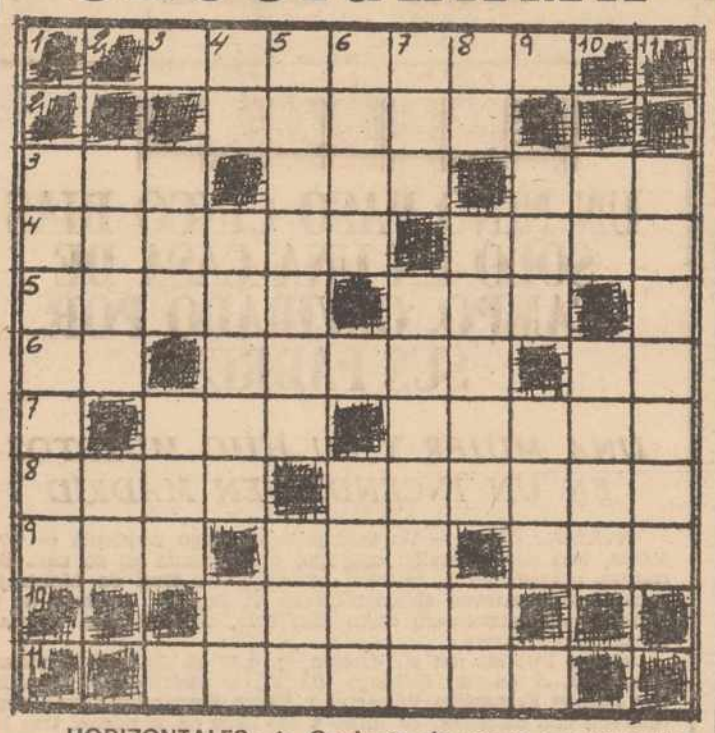

HORIZONTALES: 1: Conjunto de cosas amontonadas. 2: Proyectores. 3: Tienda de bebidas. Verdura. Tejido de malla poligonal. 4: Copias, remedas. Periodo de tiempo. 5: Concavidades del pecho. Punto cardinal. 6: Preposición. Arboles coníferos. Examina. 7: Perro. Detener un cuerpo móvil. 8: Jefe árabe. Pez cilíndrico sin escamas. 9: Deseo de beber. Dios del hogar. Número cardinal. 10: Caudal que lleva una mujer a su matrimonio (pl.). 11: Desafiasen.

VERTICALES: 1: Corte oblicuo en un borde (pl.). 2: Así sea. Pronominal. 3: Río alemán. Caudillo cristiano de la Reconquista. 4: Islote francés en el Mediterráneo. Tropezar. Preposición. 5: Calzado indio. Sobrino de Abraham. 6: Resonancias. Quita la vida. 7: Lista de tripulantes de un barco. Sueños morbosos. 8: Pronominal. Soldado de caballería ligera. Reflexivo. 9: Dios del Trueno escandinavo. Arte de pesca. 10: Patria de Abraham. Hueco. 11: Declives laterales de un monte.

"PROBLEMA" DE LA SUMA

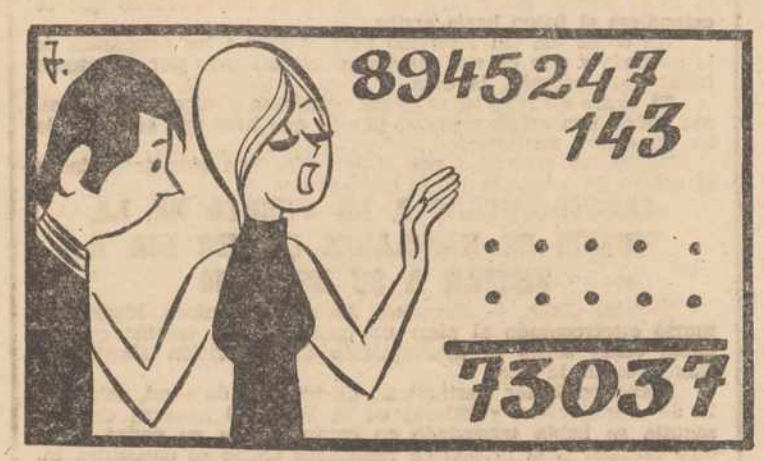

SOLUCIONES A LOS PASATIEMPOS DEL DIA ANTERIOR

AL CRUCIGRAMA

HORIZONTALES: 1: Serenar. 2: Samoa. 3: Pas. Rie. Cer. 4: Atener. Pote. 5: Salaz. Pez. 6: An. Bazar. Cu. 7: Cos. Yolas. 8: Amos. Galena 9: Sin. Vas. Yen. 10: Pilón. 11: Volasen.

VERTICALES: 1: Pasarás. 2: Atan. Mi. 3: Sel. Con. 4: Es. Nabos. Pó. 5: Rarezas Vil. 6: Emir. Gala. 7: Noé. Payasos. 8: Aa. Perol. Ne. 9: Coz. Ley. 10: Et. Cané. 11: Recusan.

AL CRUCIGRAMA GRAFICO

HORIZONTALES: 1: LIZ. Ase. 2: Bola. Gala. 3: Muret. Ilota. 4: Málaga. TAYLOR. 5: Cera. Arenal. Arán. 6: Cara. Alarifes. Prim. 7: Mani. As. La. Edén. 8: Amador. Tizona. 9: Salada. Amasas. 10: ID. CI. 11: Ti. ¡aT! 12: avidáD. Ráfaga. 13: Cedaso. Aselas. 14: anoT. Sa. En. Sita. 15: aliT. Ropalico. Etas. 16: Ovas. Célibe. Amín 17: Ocupan. Alamín. 18: Obeso. Halar. 19: Eros. Ajos. 20: Oso. yeL.

VERTICALES: 1: Más. Acá. 2: Cama. Vena. 3: Canal. Idolo. 4: Mérida. Dativo. 5: Mara. Oditas. Taco. 6: Bula. Aridos Sube. 7: Lora (del Río). As. Ar. Pero. 8: Ilegal. Ocasos. 9: Zatara. Penoso. 10: Er. Al. 11: Ni. LI. 12: agitaF. Ibahay. 13: Sálale. Celaje. 14: Eloy. SL. Eo. aloL. 15: atlA. Atacarán. Amas. 16: aorP. Imitas. Eir. 17: Rareza. Festín. 18: Nidos. Alian. 19: Mena. Gats. 20. naS. Asa.

PASILLOS DE TELEVISION

MARISA MEDINA ha publicado su primera novela

"NO ES UNA AUTOBIOGRAFIA, PERO HAY REFERENCIAS A LA VIDA DE LAS LOCUTORAS DE TELEVISION"

Marisa Medina, una de las más veteranas locutoras de Televisión, acaba de publicar su primera novela. Hace tiempo publicó varios libros de poemas y compaginó el género de la «revista» con el café teatro. Ahora, no descansando en descubrir aquellas facetas que parecían estar ocultas, se nos revela como novelista. «Mi profesión, lo que haré toda la vida y de lo que me mantendré económicamente, es la de locutora, pero mi vocación es la literatura».

Marisa está ilusionada con su libro. Se titula «Muñequita linda» y en él cuenta las experiencias de una imaginaria Julia, locutora de televisión, que en forma de diario va exponiendo las aventuras y desventuras de cada día.

—No se trata de una biografía —dice Marisa—, porque yo no soy Julia, pero indudablemente han salido en las páginas de mi libro algunos retazos de la vida que llevamos las personas que trabajamos en esta casa. Y, sobre todo, sale a relucir cómo es la vida de esa otra gente que, trabajando en Televisión, no es popular por no aparecer en la pantalla.

—¿Te interesa mucho el dinero que puedas ganar con tu libro?

—Yo sé que de las ventas de los libros no se gana dinero, a no ser casos excepcionales. Pero, entre lo que hacemos mi marido y yo, cada uno en su trabajo, sí espero que algún día pueda tener una importante cantidad ingresada en el Banco, que me permita seleccionar mis ocupaciones. Me encantaría poder escribir mucho más, aunque el trabajo seguro de Televisión no lo voy a dejar nunca.

—¿Qué panorama tienes en Televisión para este año que empieza?

—Me parece que es hasta febrero cuando el programa «Vamos a ver» sigue emitiéndose. Por lo tanto, yo seguiré en él hasta esa fecha. Después, no lo sé. Me designarán a otro espacio y allí iré a hacerlo lo mejor posible.

—¿Qué nivel profesional existe entre locutoras de Televisión?

—No soy yo quien debe juzgar, sino los telespectadores. Yo puedo hablar de mí, pero creo lo realizo dignamente.

ISABEL PANTOJA Y «PAQUIRRI», JUNTOS EN TELEVISION

Isabel Pantoja fue una de las cantantes invitadas al programa especial de «Esta noche» el día de Navidad. Vino acompañada, como siempre, por su madre, pero además —y por primera vez—, por Francisco Ribera, «Paquirri», su prometido, el torero que la llevará a los altares tan pronto se arreglen los papeles.

«Paquirri» acompañó todo el tiempo a Isabel. Aguardó pacientemente en maquillaje mientras la cantante se aderezaba y estuvo pendiente de todo aquello que pudiera necesitar su prometida.

MARISA MEDINA

—Nos casaremos muy pronto —decían—, y vais a estar todos invitados. Lo vamos a celebrar por todo lo alto y va a ser un día muy bonito.

La madre de Isabel sonreía y se apartaba de las cámaras fotográficas porque está cansada de que siempre la saquen con ellos.

—Osú, cómo sois los periodistas. ¿Pues no estáis todo el rato escribiendo que no dejo solos a Isabel ni a «Paquirri»? Yo soy la madre de Isabel y mientras ella no se case, yo tengo la obligación, como cualquier madre, de cuidar de mi hija. Después será su marido el que cuide de ella y yo me quedaré en mi casa. Así que de carabina, nada, que es mi hija lo único que tengo en el mundo y la quiero más que a las niñas de mis ojos. Osú, como son ustedes...

«Paquirri» reía. Ya deben estar acostumbrados a estas explicaciones de la madre con cualquier reportero que se les ponga por delante. El torero se lleva muy bien con ella y le parece normal que Isabel no vaya sola, en sus viajes, en sus actuaciones.

—Ni yo me voy a retirar de la canción —dice Isabel—, ni le voy a pedir a «Paquirri» que deje los toros. Por lo menos, de momento, seguiremos trabajando. Yo lo paso muy mal cuando él torea, pero es su profesión y es lo que más le gusta. Ya sé los sufrimientos que me esperan, pero así es la vida y yo no le voy a imponer nada.

«A PIE, EN BICI, O EN MOTO», UN NUEVO PROGRAMA QUE PRESENTARA VICTORIA ABRIL

Para el segundo trimestre del próximo año está previsto el comienzo de la serie «A pie, en bici, o en moto». Se trata de una producción de Televisión Española, de trece episodios de treinta minutos de duración cada uno, que pretende divulgar la educación vial entre las gentes de todas las edades, aunque tenga una clara finalidad juvenil.

La conducción del programa, que estará siempre presidido por el humor, correrá a cargo de la actriz Victoria Abril, y será dirigido por Francisco Oleza, a la vez, guionista de la serie.

La grabación de los episodios se va a efectuar en 60 días aproximadamente, en los alrededores de Madrid. Se ha contado con la eficaz colaboración de la Guardia Civil de Tráfico y la Policía Municipal. El helicóptero ha sido el instrumento fundamental en el rodaje de un elevado número de escenas.

El programa pretende que la calle sea un lugar de encuentros de los seres humanos, que la respetamos y que nos veamos respetados por ella.

Por Agustina LOPEZ DE LOS MOZOS.

(FIEL. Servicios Especiales EFE).

A PETICION DE NUESTROS CLIENTES

RESTAURANTE JHOE

CONTINUAMOS CON NUESTROS

PLATOS ESPECIALES

LUNES: COCIDO MADRILEÑO.
MARTES: ALUBIAS CON CHORIZO.
MIERCOLES: RABO CON PATATAS.
JUEVES: OLLA PODRIDA.
VIERNES: CONGRIO CON PATATAS.
Y EL RIQUISIMO LECHAZO ASADO Y PAELLAS DE ENCARGO.

BODAS - BANQUETES - COMIDAS DE NEGOCIOS
EL MEJOR SERVICIO PARA EL MEJOR CLIENTE

M.C.D.2022

★ EL VIDEO INFRINGE LA LEY ★

Tres millones de usuarios privados de equipos de video violan todos los días la ley en Estados Unidos al registrar y reproducir programas de TV protegidos por derechos de autor

La responsabilidad ha sido atribuida solamente a fabricantes y vendedores de video, aunque los jueces hallan dificultades para establecer el mecanismo de pago de los royalties que corresponden a los demandantes

Los productores de TV recurrirán al Tribunal Supremo reclamando la prohibición de la venta de esos aparatos eléctricos, que son la basa de una de las escasas industrias en expansión en el país

Según la ley de derechos de autor, los videos podrían estar infringiéndola. — (Foto EFE)

En un fallo que se ajusta obviamente a la legislación y la costumbre judicial de los Estados Unidos en la materia, pero que presenta grandes dificultades de aplicación, la Corte Federal de Apelaciones de la ciudad de San Francisco ha declarado ilegal el registro por usuarios particulares de video de programas de televisión protegidos por derechos de autor, aunque se haga sólo con fines privados.

El juicio enfrentaba a dos sectores industriales poderosos y la sentencia —que sobrevino cinco años después de entablada ante los tribunales norteamericanos la querella del video— intenta responder al desafío del desarrollo tecnológico, que plantea progresivamente situaciones de hecho de árdua regulación con los instrumentos legales en vigencia.

La resolución sucede y se impone al veredicto previo de un juez de Los Angeles que, en primera instancia, había considerado impracticable en el caso de la imposición de indemnizaciones, dejando así sin efecto concreto su propio fallo, que también hallaba en el registro por video una violación del copyright.

Sin embargo, los demandantes —Walt Disney Productions y Universal Studió— no se mostraron totalmente satisfechos con ese reconocimiento y han anunciado a través de sus abogados que recurrirán aún ante la Suprema Corte, para reclamar la prohibición de la venta de los sistemas de video, una segunda petición que la corte de San Francisco se ha negado a concederle.

El fallo dictado encomienda a una nueva instancia judicial la determinación del mecanismo de pago de los derechos de autor a los productores de programas de TV, que se hará por el sistema de royalties.

EL AUDIO Y LAS FOTOCOPIAS TAMBIEN AMENAZADOS DE ILEGALIDAD

La responsabilidad ha sido impuesta a fabricantes y vendedores de equipos de video; en cuanto a los usuarios privados, han quedado al margen de la persecución judicial y los demandantes declaran que no ejercerán en el futuro acciones contra ellos. Se trata, desde luego, de una decisión aconsejada por el sentido común; en los Estados Unidos, más de tres millones de personas poseen esos aparatos y su elevado número hace improbable cualquier tipo de control.

Los observadores que han seguido ese proceso creen que una declaración idéntica de ilegalidad podría aplicarse eventualmente a la reproducción de libros mediante fotocopiadora, que también se realiza sin tomar en cuenta los derechos de autor; inclusive, que se podría revisar la situación legal de los registros privados en cintas magnetofónicas, que cuentan con antecedentes de varios decenios pero no por ello vulneran en menor medida al copyright.

En cualquier caso, se trata de una severa derrota de la industria del video, una creación de la electrónica en agresiva expansión, cuyas altas tasas de crecimiento contrastan con la languidez de otros sectores de la economía.

En los nueve primeros meses de 1981, se han vendido en los Estados Unidos más de 880.000 equipos de video; un aumento del 80 por ciento respecto del mismo período del año anterior.

El mercado norteamericano —y el mundial— pertenecía por entero a los fabricantes japoneses cuando Walt Disney Productions y Universal Studio iniciaron sus acciones judiciales, hacia 1976. La querella fue llevada adelante contra la empresa Sony, del Japón y contra Sony América, distribuidora en los Estados Unidos del sistema "betamax».

LAS REPERCUSIONES EN EUROPA

Los demandantes destacaron en su escrito que la venta de esos aparatos electrónicos se hace para ofrecer al público la posibilidad de registrar en cintas y reproducir en la pantalla del televisor, los programas emitidos por TV. Al respecto, señalaron que la publicidad de los fabricantes afirma ese propósito, violatorio según ellos de los derechos de autor que la legislación norteamericana reconoce y ampara.

Se estima que el fallo favorable a la parte demandante podría estimular acciones judiciales del mismo tipo en Europa, donde las ventas de la industria del video superan inclusive las cifras de los Estados Unidos y los derechos de autor están obviamente protegidos por la ley.

En cambio, se cree improbable que la Suprema Corte resuelva acceder a la solicitud de los productores de TV, si éstos deciden finalmente —tal como lo han anunciado— reclamar de ella la prohibición de la venta de equipos de video. La realidad del progreso tecnológico y los fuertes intereses en juego seguramente impedirían que prospere una tentativa de ese calibre.

Por Federico MAZA
(Servicios Especiales EFE)

Desde el 21 de Diciembre

177 muertos en accidentes de tráfico

Madrid, 4. (Efe). — Desde el pasado día 21 de diciembre hasta el 3 de enero han muerto en las carreteras españolas, por accidentes de tráfico, 177 personas, según datos provisionales facilitados a «Efe» por la Dirección General de Tráfico.

Esta cifra supone un incremento de diez fallecidos, con respecto al mismo período de tiempo en las anteriores fiestas de Navidad.

En los últimos días festivos, desde el 31 de diciembre hasta el 3 de enero, el número de accidentes fue de 33 y el de fallecidos de 48.

SUCESOS

UN NIÑO PASO CINCO DIAS SOLO EN UNA CASA DE CAMPO, OLVIDADO POR SUS PADRES

UNA MUJER Y SU HIJO MUERTOS EN UN INCENDIO EN MADRID

Valencia. (Efe). — Un matrimonio gallego residente en Valencia, tras una discusión conyugal desarrollada en su casa de campo, ubicada en el término municipal de Real de Montroy, decidieron separarse «olvidando» en el lugar a su hijo de 9 años, quien permaneció cinco días solo, esperando el regreso de sus progenitores.

Según informa en su edición de hoy el diario valenciano «Levante», el pasado domingo día 27, el matrimonio formado por Ramón Fernández Valcárcel y Elena Fernández Capón sostuvieron una discusión en torno a las once de la noche, tras la cual abandonaron ambos el hogar, donde la familia pasaba sus fines de semana.

Hasta el viernes día 1 el niño permaneció solo en la casa, con la esperanza de ver regresar a sus padres. Al ver por los alrededores a un pastor amigo de la familia, el niño salió llorando y le explicó que estaba solo desde el domingo.

El chico pasó a las dependencias de la Guardia Civil, que ha buscado infructuosamente hasta ahora a sus padres, que desaparecieron de manera tan extraña.

UNA MUJER Y SU HIJO MUERTOS EN UN INCENDIO, EN MADRID

Madrid. (Efe). — Una mujer y su hijo, de cuatro años, han resultado muertos y su hija, de tres años, así como un policía nacional que acudió en su ayuda, intoxicados en un incendio que se produjo a las 12'23 horas del domingo en una portería de un piso de Madrid.

El suceso ocurrió en la calle San Hermenegildo, 20, en un inmueble viejo, de tres plantas, que por causas desconocidas sufrió un incendio. En ese momento se encontraba en la portería, como suplente, María Durán Hernández, de 21 años que estaba con sus dos hijos, Raúl y Juana Luengo Durán.

La madre y el niño resultaron muertos, el pequeño, que estaba al parecer en un dormitorio, por quemaduras de tercer grado en el cien por cien de su cuerpo.

La niña que se encontraba con su madre en la cocina fue afectada por el humo, sufriendo intoxicación menos grave.

El incendio quedó controlado en la portería ya que debido al largo pasillo del portal, éste actuó de tiro evitando que se extendiera el fuego hacia arriba.

Un coche del 091 intervino para ayudar a los ocupantes de la portería y uno de sus agentes se vio afectado por el intenso humo que rodeaba la casa.

El padre de familia, al llegar a la casa y conocer los sucesos sufrió una crisis nerviosa por lo que tuvo que ser asistido en un centro sanitario.

Todos los afectados por el incendio han sido trasladados al centro de quemados de la calle Lisboa, 6.

ELECTROCUTADO A LA PUERTA DE LA PRISION DE NANCLARES CUANDO IBA A VISITAR A SU HERMANO

Vitoria. (Efe). — Francisco Javier Gastaminza Muruzábal murió electrocutado al pisar un cable de alta tensión que se había caído sobre el aparcamiento de la prisión alavesa de Nanclares de la Oca.

Francisco Javier Gastaminza, de 20 años de edad, estudiante de Arquitectura y natural de la localidad navarra de Olazagutia se había trasladado en compañía de su padre y de otro familiar a la prisión de Nanclares donde se encuentra internado un hermano suyo.

Cuando se dirigía a la entrada de la prisión, después de haber aparcado el automóvil, Francisco Javier pisó un cable de alta tensión, caído posiblemente a consecuencia de los fuertes temporales de viento, muriendo, según el médico forense, por asfixia por electrocución.

El padre, que iba junto a él, salió despedido por la descarga, perdió el conocimiento unos minutos, pero se recuperó no sufriendo lesiones físicas.

CERRO LA PUERTA AL VER QUE LLEGABAN ATRACADORES ARMADOS

San Sebastián. (Efe). — Un empleado de la Caja de Ahorros Provincial de Pasajes Ancho, en Guipúzcoa, cerró la puerta cuando vio que pretendían entrar unos atracadores y el arma de uno de ellos quedó sujeta por la puerta de la entidad de ahorro.

El suceso ocurrió poco antes de que fuese a cerrarse la Caja de Ahorros y se atendían a los últimos clientes. Al abrirse la puerta a uno de estos clientes rezagados, dos jóvenes con pasamontañas quisieron aprovechar esta circunstancia y entrar. El empleado se apercibió de las intenciones y rápidamente cerró la puerta, aprisionando con ella la mano y la pistola de uno de los delincuentes que optaron por huir.

MUEREN CUATRO PERSONAS AL VOLCAR SU VEHICULO E INCENDIARSE

Castellón. (Efe). — Cuatro personas resultaron muertas y tres con heridas leves, al salirse de la calzada, caer por un terraplén e incendiarse el vehículo en el que viajaban.

El accidente lo sufrió esta mañana en la autopista A-7, kilómetro 412, término de Oropesa (Castellón), el vehículo Renault-6, matrícula A-6019-C, que conducía Luciano Rodríguez García, de 31 años, quien resultó muerto, así como sus acompañantes José María Vizcaya Moreno, de 65 años; Angel Rodríguez Vizcaya, de 53, y José María Rodríguez Vizcaya, de 3.

Los heridos, también ocupantes del mismo vehículo, Enriqueta Vizcaya Martínez de 30 años, y los menores Luciano, de 5 años, y Laura, de un año, fueron ingresados en la Residencia de la Seguridad Social en Castellón.

M.C.D.2022